16 +

КУБАНЬ СЕГОДНЯ

№90 (4515), 13 сентября, ЧЕТВЕРГ, 2018 г. WWW.KUBANTODAY.RU ЕЖЕДНЕВНАЯ КРАЕВАЯ ГАЗЕТА

Дорогие друзья, земляки!

Примите сердечные поздравления с 81-й годовщиной со дня образования Краснодарского края.

Щедрая житница России, великая труженица, Кубань сегодня один из опорных регионов нашей страны. Край с современным аграрным сектором, развитой курортной инфраструктурой. Регион, где каждый год открываются новые промышленные предприятия, строятся школы, детские сады, современные медицинские центры.

Мы реконструируем дороги, облагораживаем наши города и станицы, строим современное комфортное жилье. Мы стремимся, чтобы все наши успехи в экономике находили отражение в качестве жизни каждого кубанца.

Прошедший чемпионат мира по футболу в очередной раз закрепил за краем статус гостеприимного, комфортного и безопасного региона страны, одного из центров событий международного уровня.

Дорогие друзья! День края — это повод для гордости и благодарности тем, кто посвятил свою жизнь развитию Кубани.

Низкий поклон ветеранам! 75 лет назад они ценой своей жизни освобождали Кубань от немецко-фашистских захватчиков, а после в тяжелейших условиях отстраивали наши города и станицы заново.

Сегодня наш дружный многонациональный край — территория больших возможностей, и в этом есть заслуга каждого из вас.

Спасибо всем, кто вносит в процветание родной земли частицу своей души, труда и таланта! Мира и благополучия вашим семьям! С праздником!

Глава администрации (губернатор) Краснодарского края В. И. КОНДРАТЬЕВ

Председатель Законодательного Собрания Краснодарского края Ю. А. БУРЛАЧКО

Читайте в номере

Стр. 4

Любимый праздник

Праздничные мероприятия по случаю 225-й годовщины Краснодара состоятся в субботу и воскресенье, 22 и 23 сентября. Запланировано около тридцати основных мероприятий. Многие из них традиционные: это концерты творческих коллективов, ярмарки, фестиваль казачьей культуры и другие. Впервые в День города в Краснодаре пройдет Фестиваль городов-побратимов CitiesФЕСТ. Подробнее — в номере.

Стр. 8

Николай ДОЛУДА: «Система казачьего образования должна начинаться с детского сада»

Об этом говорил атаман Кубанского казачьего войска на недавней встрече с учениками казачьей школы №43 станицы Холмской Абинского района. Дети встретили войскового атамана на школьном дворе песней, караваем и наливными яблоками... Репортаж читайте в номере.

Стр. 9

Ревергенция позволяет лечить хронические болезни

На страницах нашей газеты мы неоднократно рассказывали об инновационном методе лечения RANC и его возможностях. Клиника «Неврологика» в Краснодаре в течение многих лет практикует этот метод и оказывает помощь пациентам со множеством самых грозных «неизлечимых» диагнозов.

Реклама

Клиника «НЕВРОЛОГИКА»: г. Краснодар, ул. Кожевенная, 62

АО «Колос»: долгий путь к справедливости

Хлеборобы из станицы Нововеличковской Краснодарского края наконец дождались справедливого судебного решения...

На днях из Динского района Краснодарского края пришли две обнадеживающие новости, имеющие непосредственное отношение к судьбе АО «Колос» и многих жителей Нововеличковской, пайщиков земли, пострадавших от действий представителей АО «Воронцовское». Вести эти добрые для тех, кто практически пять лет боролся с произволом и беззаконием дельцов, возомнивших себя хозяевами на не принадлежащей им земле. Речь идет о судебном решении Динского районного суда (принятом по второму кругу), подтвердившем права простых пайщиков, и о предъявлении наконец обвинения бывшему должностному лицу, который грубо нарушил закон в интересах бизнесменов, которые поставили себе цель захватить землю пайщиков предприятия «Колос».

О том, как в результате превышения должностных обязанностей одним местным чиновником были грубо нарушены права более пятисот простых жителей станицы Нововеличковской и поставлено на грань выживания крупное градообразующее сельхозпредприятие, мы писали не раз.

Освещала газета и ход судебных разбирательств, связанных с незаконным оформлением в аренду земель АО «Воронцовское» в Динском районе, и подробности уголовного расследования в отношении С. Петрова, представителя местной администрации, организовавшего неверные результаты общего собрания пайщиков земельных участков в границах СПК «Колос» от 1 ноября 2013 года, которое-то на самом деле и не было проведено, а вернее, было распущено прежним главой станицы, чему в качестве доказательств есть письменные доказательства и видеозаписи.

Уголовное дело в отношении бывшего чиновника Нововеличковской администрации Сергея Петрова было возбуждено год назад по требованию прокурора Краснодарского края Сергея Табельского Следственным комитетом по Краснодарскому краю по признакам преступления, предусмотренного ч. 1 ст. 286 УК РФ (превышение служебных полномочий). Затем дело было передано в Ростов. И вот теперь, после тщательного расследования, сотрудники Седьмого следственного управления Главного следственного управления Следственного комитета РФ предъявили Петрову обвинение (следователь переквалифицировал статью обвинения), и ему может грозить лишение свободы. Очевидно, следователи, досконально и принципиально разбираясь в деле, выявили целый клубок коррупционных связей и вышли на лиц, причастных к рейдерским захватам земли... Сами же нововеличковцы считают, что в их бедах виноваты представители фирмы АО «Воронцовское» (в том числе и ее теневой хозяин — некто Тарасенко, которому незаконно был передан крупный земельный массив в долгосрочную аренду с помощью сфальсифицированных документов о якобы проведенном собрании участников общедолевой собственности, неправосудных судебных решений).

(Окончание на 7-й стр.)

ВЫБОРЫ

Вениамин КОНДРАТЬЕВ:

«Ожидания необходимо оправдать»

Глава администрации (губернатор) Краснодарского края Вениамин Кондратьев обсудил предварительные итоги единого дня голосования с председателем избирательной комиссии Краснодарского края Алексеем Черненко.

В тридцати муниципалитетах выбирали депутатов местных советов и глав поселений. Губернатор отметил высокий уровень организации кампании в регионе.

— Знаю, что всё прошло штатно, в спокойном режиме. Жители выбирали местную власть, в том числе депутатов — тех, кто должны быть первыми в решении вопросов и проблем кубанцев. И люди должны быть уверены, что выборы прошли честно,— подчеркнул Вениамин Кондратьев.

Алексей Черненко сообщил, что соблюдение прав избирателей контролировало порядка 1600 наблюдателей. Кроме того, специальная мониторинговая группа, в состав которой вошли представители Уполномоченного по правам человека в Краснодарском крае, Общественной палаты края, Совета при губернаторе по развитию гражданского общества и правам человека, Общественного экспертного совета при краевой избирательной комиссии.

— Нам важно было обеспечить открытость и прозрачность выборов. Общественники Кубани работали с нами бок о бок, они констатировали, что нарушений в рамках выборов не было,— подчеркнул Алексей Черненко.

Он также отметил работу правоохранительных органов края. Безопасность избирательных участков полностью соответствовала установленным требованиям, что в том числе повлияло на явку, которая составила более 56 процентов. По словам Алексея Черненко, это самый высокий показатель в ЮФО и один из лучших в стране. В отдельных поселениях Кавказского, Тихорецкого, Новопокровского районов явка достигала 78—80 процентов.

Вениамин Кондратьев поблагодарил жителей Кубани за активность, выразив уверенность, что они отдали голоса за наиболее перспективных кандидатов.

— Главное — это результат, который они скоро должны будут выдавать. Люди надеются, что выбрали сильнейших, и их ожидания необходимо оправдать,— акцентировал губернатор.

КРАЕВОЙ ШТАБ

Территория большая, проблем немало

На Кубани начал работу краевой штаб по сохранению и развитию краснодарского парка «Солнечный остров». Штаб создан по поручению главы региона Вениамина Кондратьева. Возглавил его вице-губернатор Сергей Болдин.

— Парк занимает большую территорию, и здесь сосредоточено немало проблем, много участков находится в частной собственности или аренде,— подчеркнул на первом заседании рабочей группы, прошедшем в краевом центре, вице-губернатор Сергей Болдин.

В мероприятии приняли участие мэр краевой столицы Евгений Первышов и его заместители, а также руководители Департамента по архитектуре и градостроительству региона и МУП «Парки, инвестиции, туризм», куда входит «Солнечный остров».

По словам Сергея Болдина, необходимо провести детальную проверку, как в парке возникло право частной собственности, какой вид разрешенного использования имеет тот или иной участок и что в реальности происходит с землей.

— Нам предстоит серьезная юридическая и аналитическая работа. На территории «Солнечного острова» возникли десятки объектов капитального строительства, временные торговые сооружения, рестораны, кафе и даже мебельная фабрика,— добавил вице-губернатор.

Он поручил в ближайшие две недели провести всю необходимую подготовительную работу, изучить первоначальные документы, на основе которых был создан «Солнечный остров», а также рассмотреть вопросы включения земельных участков в границы парка.

Напомним: парк «Солнечный остров», ранее — имени 40-летия Октября, был образован и наименован решением исполнительного комитета Краснодарского городского Совета депутатов трудящихся в октябре 1959 года, его площадь составила 38,5 га.

ИНВЕСТИЦИИ

Не снижая темпов

Глава администрации (губернатор) Краснодарского края Вениамин Кондратьев неоднократно подчеркивал, что привлечение инвестиций в экономику, создание комфортных условий для развития бизнеса — одна из главных задач муниципальной и краевой власти.

Подведены предварительные итоги инвестиционного развития края за первое полугодие. В 2018 году в регионе реализовано 35 крупных инвестпроектов стоимостью 16 миллиардов рублей.

Всего, по данным краевого Департамента инвестиций и развития МСП, в первые шесть месяцев этого года на Кубани в активной стадии реализации находится 354 крупных инвестпроекта на общую сумму 1,4 триллиона рублей.

Наибольшая часть проектов относится к агропромышленному комплексу — 126. В сфере жилищного строительства работа идет по 83 проектам, в обрабатывающем производстве — по 47, в сфере курортов и туризма — по 41.

— В результате их реализации без учета проектов жилищного строительства планируется создать 34 тысячи рабочих мест,— сообщили в департаменте.

В ведомстве также отметили, что за последние три года региональный портфель крупных инвестиционных проектов стоимостью свыше 100 млн рублей увеличился почти в полтора раза.

В первом квартале в регионе реализовывалось 347 крупных проектов.

Для оперативных решений возникающих вопросов на местах с 2016 года в каждом районе края действует институт инвеступолномоченных. Заместители глав муниципалитетов, курирующие инвестиционное развитие, сопровождают проекты, участвуют в привлечении инвестиций, информируют инвесторов о формах господдержки.

С мая 2018 года на базе Фонда развития бизнеса Краснодарского края создан Центр сопровождения инвестиционных проектов. Его специалисты сопровождают проекты с объемом капитальных вложений до пяти миллиардов рублей, более крупные проекты курирует профильный краевой департамент.

ВЫСОКАЯ ОЦЕНКА

С задачей справились успешно

Заместитель главы администрации (губернатора) Краснодарского края Анатолий Вороновский вручил благодарности и почетные грамоты главы региона двадцати пяти представителям Министерства транспорта и дорожного хозяйства и восемнадцати — Министерства ТЭК и ЖКХ. Торжественное мероприятие состоялось в Краснодаре.

Вице-губернатор отметил весомый вклад этих специалистов в организацию и проведение чемпионата мира по футболу в Сочи на самом высоком уровне. От имени главы региона Вениамина Кондратьева он поблагодарил награжденных и всю команду края за слаженную работу на грандиозном спортивном празднике.

— Я бы хотел дать положительную оценку и Министерству транспорта, и Министерству ЖКХ. У нас не было ни одного серьезного инцидента, ни одного замечания. Те трудности, которые возникали, решались очень быстро. Поэтому никаких претензий со стороны оргкомитета-2018, со стороны ФИФА Краснодарскому краю не было,— подчеркнул Анатолий Вороновский.

Всего летом на стадионе «Фишт» в Сочи прошло шесть матчей чемпионата мира. Команда региона выполнила сложнейшую задачу по организации транспортного обслуживания мундиаля.

Во время чемпионата в олимпийской столице автобусами маршрутов спортивных соревнований и маршрутами-шаттлами перевезено 230,5 тыс. пассажиров, электропоездами маршрутов спортивных соревнований — 359,7 тыс. пассажиров. Поезда дальнего следования в Сочи перевезли свыше 584 тыс. человек. Международный аэропорт Сочи с 15 июня по 8 июля обслужил 660,3 тыс. пассажиров.

ВАЖНО

Дополнительный импульс к развитию

В этом году в региональной программе «Повышение производительности труда и поддержка занятости в Краснодарском крае» примут участие десять организаций.

— В ближайшее время ее участники должны определиться с «наставниками», которые проведут комплексный анализ их производственной деятельности и займутся внедрением механизмов повышения производительности труда, в том числе принципов бережливого производства,— прокомментировал заместитель главы администрации (губернатора) Краснодарского края Игорь Галась.

Общий объем финансирования проекта из средств краевого бюджета составил 25 млн рублей. Эти средства, аккумулированные в Фонде развития промышленности региона, пойдут на оплату услуг профессиональных консалтеров и экспертных организаций, которые разработают для предприятий-участников специальные программы. По словам вице-губернатора Игоря Галася, они имеют успешный опыт реализации подобных практик, а также положительные отзывы заказчиков.

Так, предприятия-участники в первые два года должны повысить свою производительность от пяти до десяти процентов с перспективой к 2025 году увеличить этот показатель до тридцати процентов.

Кроме того, организации, которые добьются высоких результатов, смогут претендовать на льготное кредитование со стороны федеральных институтов развития. Напомним: нацпроект «Производительность труда и поддержка занятости» утвержден последним майским указом президента. К 2025 году под критерии указа в части повышения производительности труда попадет 652 предприятия Кубани.

— Главный результат от реализации этого проекта заключается в том, что бизнес сможет оптимизировать затраты и в то же время повысить производственные показатели. Это окажет прямое положительное воздействие на экономику и предприятий, и региона: производства получат дополнительный импульс к развитию, увеличится объем выпускаемой продукции, вырастут налоговые отчисления в бюджеты всех уровней,— отметил вице-губернатор Василий Швец.

Материалы подготовила Марина ГЛЕБОВА

Законодательная власть Кубани

ПЛАНЕРНОЕ СОВЕЩАНИЕ

Промышленный комплекс Кубани: прогноз положительный

В Законодательном Собрании Краснодарского края под председательством спикера ЗСК Юрия Бурлачко состоялось еженедельное планерное совещание. Посвящено оно было рассмотрению вопроса о сегодняшнем дне промышленного комплекса Кубани.

Участие в нем приняли представители Департамента промышленной политики Краснодарского края, в том числе и его руководитель Иван Куликов.

— Промышленный комплекс Краснодарского края за последние годы демонстрирует неплохие показатели. По итогам прошлого года рост индекса промышленного производства превысил среднероссийский показатель. Динамика неплохая, но есть направления, по которым допущено снижение. Считаю важным обсудить проблемы в промышленной сфере. Хотелось бы услышать, какие именно отрасли лидируют, какие отстают и что нужно сделать для дальнейшего роста промышленного производства,— начал дискуссию спикер кубанского парламента Юрий Бурлачко.

Как сообщил Иван Куликов, по итогам шести месяцев текущего года индекс промышленного производства составил 102,4 процента, в 2017-м году — 104,3 процента, в 2016-м — 104,1 процента. По итогам первых шести месяцев этого года объем отгруженной продукции собственного производства достиг более 126 миллиардов рублей с ростом на 3,2 процента к аналогичному периоду 2017 года, налоговые поступления в краевой бюджет от промышленных предприятий края превысили 4,6 миллиарда рублей. Наиболее высокие экономические и производственные показатели достигнуты организациями, специализирующимися на производстве строительных материалов, химической и металлургической продукции, машин и оборудования, резиновых и пластмассовых изделий, бумаги и бумажных изделий, мебели и ряда других.

В числе приоритетных направлений на Кубани сегодня Иван Куликов назвал именно производство строительных материалов, химический комплекс, металлургию, деревообработку, целлюлозно-бумажную и легкую промышленность.

Речь в рамках обсуждения состояния отрасли не могла не зайти о конкретных мерах поддержки кубанской промышленности. Депутаты и представители администрации края обсудили ход реализации госпрограммы «Развитие промышленности Краснодарского края и повышение ее конкурентоспособности», принятой в конце 2015 года, и самые важные направления деятельности учрежденного постановлением ЗСК этой весной регионального Фонда развития промышленности. В этом году из краевого бюджета на обеспечение уставной деятельности в целях оказания финансовой поддержки предприятиям отрасли фонду выделено пятьсот миллионов рублей.

Поддержка в форме субсидий на общую сумму более 60 миллионов рублей в этом году была оказана двадцати предприятиям. Аналогичная сумма была выделена двум предприятиям в виде льготного займа в рамках работы Фонда развития промышленности.

В связи с этим Юрий Бурлачко поинтересовался, в чем причина медленного освоения средств.

Иван Куликов отметил, что трудности с реализацией ряда проектов возникли из-за колебаний курса валют. И предприятия пока не решаются приобретать новое оборудование. Кстати говоря, фонд оказывает и иные меры господдержки, в том числе предоставление льготных займов на пополнение оборотных средств. Эта мера является очень востребованной. Руководитель Департамента промышленной политики Краснодарского края подчеркнул, что до конца 2018 года программы фонда будут выполнены в полном объеме.

Еще одна мера развития отрасли, которая активно применяется в регионе,— это привлечение инвестиций. За шесть месяцев 2018 года их объем составил 3,3 миллиарда рублей. В стадии реализации находится 17 крупных инвестиционных проектов: строительство ряда новых заводов, расширение и модернизация уже имеющихся производств. Это проекты в области импортозамещения, по созданию высокотехнологичных производств, в том числе и с участием иностранного капитала.

Создаваемые в крае промышленные парки и кластеры также нацелены на поддержку промышленных предприятий и рост производства. Индустриальных парков в настоящее время два: «Краснодар» и «Компрессорный» — еще один в стадии создания. Зарегистрированный в крае промышленный кластер «Кубань» проходит процедуру получения статуса в Минпромторге России. В отношении Восточной промышленной зоны сегодня найден потенциальный инвестор.

Заместитель председателя ЗСК — председатель комитета по вопросам промышленности, инвестиций, предпринимательства, связи, потребительского и финансового рынков, внешнеэкономической деятельности Сергей Алтухов отметил важность разработки и реализации в муниципалитетах «дорожных карт» по развитию промышленности. Они начали действовать в 14 муниципальных образованиях. Это муниципалитеты, имеющие значительный потенциал по развитию промышленности. И по мере развития промышленного производства в крае будет возникать необходимость в разработке «дорожных карт» по другим муниципалитетам, уверен вице-спикер ЗСК.

Речь на совещании зашла о, можно сказать, возрождении некоторых, казалось бы, утраченных производств. Так, в настоящее время наращивает обороты Южный завод тяжелого станкостроения, созданный на базе завода имени Седина.

В ходе планерного совещания говорилось и о проблемах кадрового обеспечения отрасли.

— Мы видим реальные сдвиги и реальные перспективы развития отрасли. Но сдерживающим фактором является в том числе и нехватка квалифицированных кадров. Недавно я был на церемонии посвящения в студенты первокурсников КубГАУ. Обрадовал тот факт, что если раньше популярными направлениями были юридические и экономические факультеты, то всё больше молодых людей сегодня выбирают инженерные специальности. И это хороший источник пополнения кадров для нашей промышленности,— сказал спикер ЗСК.

По итогам обсуждения депутаты приняли резолюцию. Департаменту промышленной политики Краснодарского края даны рекомендации по дальнейшему развитию промышленного комплекса края. Комитету ЗСК по вопросам промышленности, инвестиций, предпринимательства, связи, потребительского и финансового рынков, внешнеэкономической деятельности поручено осуществлять текущий контроль за их выполнением.

Подготовила
Марина ВЛАДИМИРОВА

СОВЕЩАНИЕ

Обеспечить сбалансированность бюджета

В Краснодаре под председательством вице-губернатора Краснодарского края Игоря Галася состоялась расширенная коллегия регионального Министерства финансов.

Выступая перед собравшимися, заместитель главы региона отметил, что доходы консолидированного бюджета приросли на 7,4 процента, или более чем на двенадцать миллиардов рублей.

— Задача, поставленная губернатором по обеспечению в текущем году динамики поступления доходов в консолидированный бюджет в размере 107 процентов, выполняется. Это дает возможность краю обеспечить все расходные обязательства и организовать выполнение майского указа президента РФ,— подчеркнул Игорь Галась.

Он также отметил, что доходы краевого бюджета должны максимально обеспечивать решение социальных вопросов, в том числе строительство школ, детских садов, больниц и прокладку дорог.

— Финансисты должны жестко требовать выполнения всех программ и проводить адекватную бюджетную политику, которая обеспечивает своевременное выполнение обязательств,— сказал вице-губернатор.

В бюджеты городских округов и муниципальных районов с начала года мобилизовано более 29 миллиардов рублей. В лидерах по обеспечению поступлений доходов в консолидированный бюджет края Ленинградский, Туапсинский, Кореновский, Крымский, Апшеронский, Крыловский и Белореченский районы. Но есть и отстающие муниципалитеты, которые в ближайшее время должны исправить ситуацию.

— Задача одна: обеспечить сбалансированность бюджета. Поднять край на более высокий уровень по качеству управления финансами,— поставил цель перед руководителями финансовых органов муниципальных образований министр финансов региона Сергей Максименко.

Глава краевого Минфина также рассказал, что с 1 января 2019 года запланировано повышение на пять процентов оплаты труда всех категорий работников бюджетной сферы. На эти цели в краевом бюджете предусмотрено более 4 млрд рублей. Кроме того, проиндексированы на планируемый уровень инфляции — четыре процента социальные выплаты отдельным категориям граждан и стипендии.

Коллегия Министерства финансов Краснодарского края традиционно проводится в начале осени и приурочена к празднованию Дня финансиста РФ.

От имени губернатора Краснодарского края Вениамина Кондратьева и от себя лично Игорь Галась поздравил собравшихся с профессиональным праздником. А в завершение мероприятия заместитель главы региона вручил лучшим работникам финансовой отрасли благодарности и почетные грамоты.

Подготовила Марина ГЛЕБОВА

КРАСНОДАР — НАШ ОБЩИЙ ДОМ

Решать задачу помогает единодушие

По улице Новороссийской в Краснодаре благоустраивают 4,5 га дворовых территорий.

В рамках приоритетного федерального проекта «Формирование комфортной городской среды» здесь будет создано единое благоустроенное пространство, объединяющее территорию десяти многоквартирных домов. Глава Краснодара Евгений Первышов провел выездное совещание на месте работ, оценил темпы, пообщался со старшими домов.

— Сами жители приложили много усилий, чтобы попасть в эту программу: объединились, подали общую заявку сразу на десять дворов, активно участвовали в проектировании территории, пришли к общему мнению по сносу всех гаражей и замене их большим количеством открытых парковочных мест. Такое единодушие как раз и помогает решать большую задачу в интересах всех жителей домов: в данном случае — благоустроить значительную территорию, которая будет служить всем многие годы,— сказал Евгений Первышов.

Во встрече на месте работ также приняли участие заместитель главы города Евгений Зименко, представители подрядной организации, ведущей благоустройство территории.

Работы на дворовых территориях «кубика» по ул. Новороссийской, в границах улиц Новороссийской, Енисейской, Новгородской и Таганрогской, стартовали в конце августа в рамках приоритетного федерального проекта «Формирование комфортной городской среды» на 2018 год.

Здесь создадут шесть детских и шесть спортивных площадок, установят около тридцати элементов детского игрового оборудования, 31 уличный тренажер, 68 лавочек и четыре садово-парковых дивана, смонтируют 123 светильника уличного освещения. Высадят более ста деревьев и около тысячи кустарников. Площадь благоустраиваемой территории составит около 4,5 га. Также на этих территориях заасфальтируют проезды, проложат тротуары и сделают парковки.

В настоящий момент завершен демонтаж гаражей и вывоз строительного мусора, идет планировка и асфальтировка внутридворовых проездов. Глава города отметил, что пожелания жильцов будут обязательно учтены. Например, во дворе по ул. Таганрогской, 4, активисты дома предложили перенести площадку для мусорных контейнеров и добавить парковочных мест. Евгений Первышов поручил проработать эту возможность и отметил, что на финальном этапе вместе с жителями будет проведена детальная проверка выполнения проекта, чтобы исправить возможные замечания и недочеты перед завершением работ.

До середины декабря в Краснодаре в рамках приоритетного федерального проекта «Формирование комфортной городской среды» на 2018 год будет благоустроено две крупные дворовые территории, объединяющие в общей сложности 24 многоквартирных дома в поселке Лорис и по ул. Новороссийской, а также заложена первая очередь Аллеи 80-летия Краснодарского края в Юбилейном микрорайоне.

АКТУАЛЬНО

Важно не упустить время

На аппаратном совещании, которое провел глава столицы Кубани Евгений Первышов, обсудили старт периода уплаты имущественных налогов.

— Проведена большая подготовительная работа по актуализации имущества, налогооблагаемой базы, чтобы вся недвижимость жителей Краснодара была оформлена и учтена. Теперь предстоит также четко совместно с налоговыми службами всё завершить. Важно максимально получить имущественные налоги, так как они полностью поступают в городскую казну. Это даст дополнительные возможности для реализации социальных обязательств, продолжения строительства школ и детских садов, прокладки дорог, благоустройства зеленых зон,— сказал Евгений Первышов.

Как добавил глава Краснодара, такая же системная и четкая работа ранее была выстроена по сбору одного из основных бюджетообразующих налогов — на доходы физических лиц. Совместными усилиями удалось добиться кратного снижения фактов выплаты «серых» зарплат на предприятиях города.

В 2018 году срок оплаты налогов за минувший год завершается 1 декабря. В настоящее время продолжается рассылка налоговых уведомлений. Как рассказал директор Департамента финансов Николай Лебедев, налоговые уведомления по почте с квитанциями получат только те, кто не оформил доступ к интернет-сервису «Личный кабинет налогоплательщика» на официальном сайте ФНС России. Краснодарцы, уже имеющие доступ к личному кабинету, должны самостоятельно распечатать сформированные квитанции и оплатить их.

— Уплата имущественных налогов является обязанностью каждого гражданина. Собственникам, которые не заплатят налоги до 1 декабря, налоговая служба начислит пени за каждый день просрочки,— сказал Николай Лебедев.

Только в 2017 году в казну города поступило налогов на имущество в сумме более 2,5 млрд руб. В общем объеме собственных доходов бюджета доля имущественных налогов в настоящий момент составляет 17,6 процента.

Любимый праздник

Фестиваль городов-побратимов CitiesФЕСТ впервые пройдет в День города в Краснодаре.

Праздничные мероприятия по случаю 225-й годовщины Краснодара состоятся в субботу и воскресенье, 22 и 23 сентября. Афиша основных событий размещена на официальном интернет-портале администрации и городской Думы.

— В эти выходные дни в рамках празднования Дня города запланировано около тридцати основных мероприятий. Многие из них традиционные: это концерты творческих коллективов, ярмарки, фестиваль казачьей культуры и другие. Впервые в этом году будет проводиться фестиваль городов-побратимов CitiesФЕСТ. В нем примут участие творческие коллективы из братских городов,— рассказала начальник Управления культуры Ирина Лукинская.

CitiesФЕСТ стартует в субботу, 22 сентября, в 12:30, в Екатерининском сквере, напротив здания Законодательного Собрания края. При этом открытие Дня города назначено на 11:00 — с поднятия флага на Театральной площади.

Традиционно на Театральной площади в субботу состоится главный гала-концерт с участием лучших творческих коллективов Кубани, который начнется в 20:00 и завершится праздничным фейерверком в 22:00.

В воскресенье, 23 сентября, на площади перед Законодательным Собранием края пройдет фестиваль казачьей культуры «Екатеринодар казачий» — в этом году место его проведения перенесли с набережной в Юбилейном микрорайоне из-за начала работ по созданию Аллеи в честь 80-летия образования Краснодарского края.

Также в воскресенье, в 17:00, на Театральной площади начнется молодежная программа, которая завершится фейерверком в 22:00.

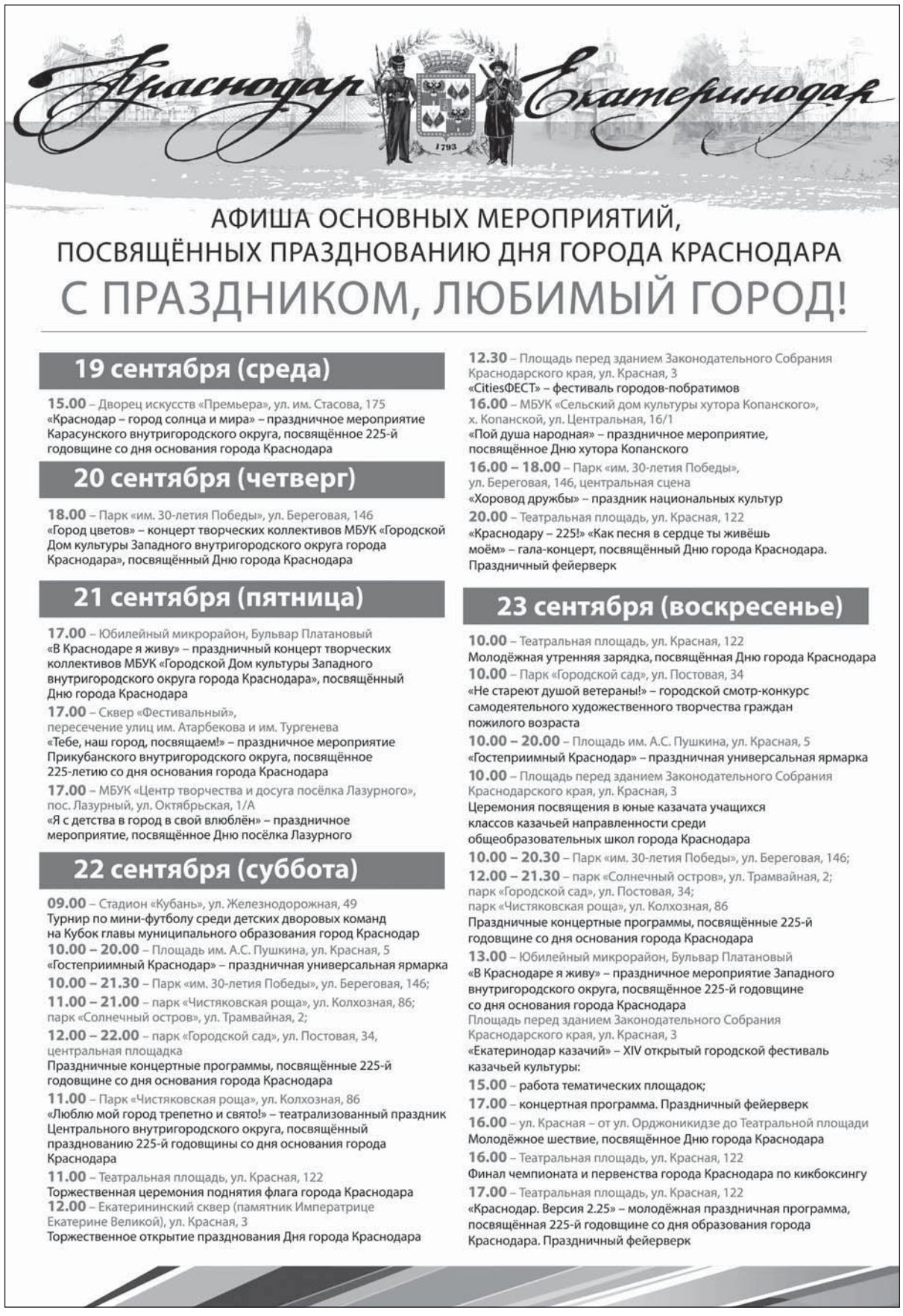

По материалам пресс-службы администрации МО г. Краснодар

Юлия КУДИНА:

«Необычные дети компенсируют болезнь своей свободой»

«А сегодня будет живопись?» — спрашивает смешной белокурый мальчишка в очках Юлию Кудину. «Чуть попозже»,— отвечает художница, педагог и автор методик обучения техникам масляной живописи в духе Тициана и Рембрандта. Недавно Юлия вместе с мужем открыли необычный образовательно-творческий центр-галерею «Небо&Сова», где художественное образование построено по принципам инклюзивного, а творчество объединяет всех.

Учить детей-инвалидов... легко

Сама Юлия Кудина впервые взяла в руки кисти и палитру совсем юной, еще ее прабабушка занималась декоративно-прикладным искусством и живописью. После художественной школы получила среднее профессиональное образование в области дизайна, а потом — диплом художественно-графического факультета КубГУ. Училась и сама учила детвору — в частных школах живописи: технике письма маслом на протир, когда один слой краски проступает через другой, многослойным лессировкам и гиперграфике, когда мелкий рисунок карандашом занимает всё поле листа бумаги.

— В одной из школ, где я преподавала, несколько лет назад мы с коллегой-художником организовали благотворительный проект: учили живописи и рисунку детей-инвалидов — мальчишек и девчонок с ДЦП, синдромом Дауна, колясочников. Сначала я побаивалась: все-таки не зря в отношении ребят с ограниченными возможностями здоровья часто используют формулировку «особенные дети». Однако этот проект стал для меня огромным опытом познания не только детей с ограниченными возможностями, но и самой себя,— говорит Юлия Кудина.

Около года художница безвозмездно занималась живописью со школьниками и подростками, как принято сейчас говорить, с повышенными потребностями:

— Так я поняла, что неизвестно еще, что считать нормой — этих детей в колясках и не всегда владеющих своими руками, но с необыкновенным светом и огромным миром внутри, или общество, порой их не замечающее. Меня поразило то, насколько учить их было легко! Тяжелые заболевания у таких ребят компенсируются внутренней свободой,— добавляет Юлия, работы необычных воспитанников которой были показаны в Мосгордуме.

За восемь лет педагогического стажа в частных арт-школах (где-то охотно работали с детьми-инвалидами — где-то категорически отказывались) у Юлии Кудиной созрела идея: открыть многопрофильный клуб с творческим уклоном, где занятия были бы равно интересны для обычного дошколенка или школьника и ребенка с ограниченными возможностями в силу того, что это не скучные уроки с зубрежкой, а творческая игра, мастер-класс, приключение... Муж Юлину идею поддержал, а дальше события развивались стремительно: нашлось помещение, вокруг художницы сплотились педагоги с интереснейшими идеями — и в залы центра-галереи «Небо&Сова» по ул. Дзержинского, 26/1, пришли первые воспитанники — сегодня их уже за сотню...

КСТАТИ

— Формат образовательно-творческого центра «Небо&Сова» с галереей, где дети разных возрастов и с разными особенностями на равных обучаются искусству, неожиданно для меня оказался интересен как бизнес-проект: с предложением по франшизе ко мне обращались из Сочи и Новороссийска, но я считаю, что принципы работы существующего меньше года центра еще предстоит донастроить до безотказной работы,— считает Юлия Кудина.

Не делая различий

— Первый и единственный критерий отбора педагогов в «Небо&Сова» — любовь к детям. Если я вижу, что детишки после занятия не хотят расходиться или бегут к наставнику, как только он открывает дверь в центр, это тот, кого мы ищем. Для детей же у нас одно правило: никаких правил. Не то чтобы мы помогаем мальчишкам и девчонкам поставить с ног на голову центр и галерею, наоборот: мы лишь объясняем, что за каждым действием, хорошим или плохим, следует реакция на него, а право ребенка, обычного или с ограниченными возможностями здоровья,— выбирать, как поступать,— объясняет Юлия.

Чему учат в центре, где обычные детишки могут быть на равных с детворой с особенностями? Сама Юлия ведет уроки живописи, есть занятия академическим рисунком, актерским мастерством по системе Станиславского — с первым режиссером «Сочи-парка» Дмитрием Пасечником. Есть уроки английского языка, занятия практической психологией и с логопедом; есть краткий курс того, как стать фэшн-блогером, и мечта каждого родителя — творческая продленка. Все занятия — исключительно по авторским программам, чаще всего в форме мастер-классов или игр, и направлены они на одно: комплексное развитие личности.

— И здесь, если говорить об инклюзивном образовании — совместном обучении и воспитании обычных детей и ребятишек с ограниченными возможностями здоровья, с педагогической точки зрения такое соседство неоценимо: дети с ранних лет учатся быть толерантными, заботиться о тех, кто слабее их. Не говоря уже о том, что творческое образование учит их иначе мыслить, расти людьми разносторонними, помогает тоньше чувствовать мир и служит своеобразным барьером от патовых ситуаций,— продолжает Юлия Кудина.

«Небо&Сова» — не только образовательно-творческий центр, который сейчас проходит процедуру лицензирования, и одна из первых в городе негосударственных художественных школ, где применяются принципы инклюзивного образования, это еще и галерея: сейчас здесь открыта персональная выставка ее основательницы Юлии Кудиной. Пейзажи со старинными улочками, вполне фламандские натюрморты с цветами и дарами моря написаны художницей, а часть работ — ее учениками: «Хотя с открытием центра „Небо&Сова" из-за всевозможных оргвопросов, что для творческого человека в диковинку, я стала писать меньше, зато есть возможность показать работы моих ребят».

— В галерее «Небо&Сова» будут экспонироваться как профессиональные художники, так и наши воспитанники, и, если всё сложится, как мы задумали, в том числе и ребята с ограниченными возможностями. Пока же мы готовим выставочный проект, в котором будут объединены живопись и театр: полотна в прямом смысле слова будут оживать благодаря актерам. Так что выставки у нас будут действами, далекими от шаблонов,— объясняет художница.

ДОСЬЕ «КУБАНИ СЕГОДНЯ»

Юлия Кудина — участница межрегионального профессионального конкурса «Биеннале-2011», зональной выставки Союза художников РФ «Юг России-2012», выставки к двадцатилетию побратимства Краснодара и Карлсруэ и др. Победительница XVII Международного фестиваля молодых талантов «Хрустальная магнолия» в Лас-Вегасе. Член Союза художников Кубани и Международной федерации художников ЮНЕСКО.

Анастасия КУРОПАТЧЕНКО
Фото Максима ТИШИНА

ЛАБОРАТОРИЯ СОВРЕМЕННОЙ ДРАМАТУРГИИ

Пьеса превращается...

Три дня в краснодарском «Одном театре» проходил театральный эксперимент «Лаборатория-читка».

Как это обычно бывает на подобных лабораториях, режиссеры и актеры работают над пьесой в очень сжатые сроки — создают некий первоначальный эскиз будущего спектакля. Его показывают коллегам и подготовленным зрителям. Такой формат освоения новых, часто нестандартных, драматургических текстов — с целью понять, насколько они сценичны и будут ли хорошо восприниматься публикой, в последние годы стал не то чтобы очень популярным в театральной среде, но охотней, чем раньше, используемым.

Для зрителей же эта форма очень даже привлекательна. Ведь им предоставляется возможность, так сказать, поучаствовать непосредственно в творческом процессе, увидеть, как пьеса начинает превращаться в спектакль, высказать свое мнение об увиденном и даже проголосовать, стоит или нет включать спектакль по прочитанной в рамках лаборатории пьесе в репертуар театра.

Для «Лаборатории-читки» в «Одном театре» было избрано три пьесы известных современных российских драматургов, чьи произведения уже ставятся и на столичных подмостках, и в провинции.

В первый день лабораторного марафона (в который, кстати, в «Одном театре» царил аншлаг) была представлена пьеса Ивана Вырыпаева «Иллюзии». Кто-то может определить ее жанр как мелодраму, кто-то — как комедию. Но явно можно отметить, слушая историю про любовный четырехугольник, что это филигранное доведение до абсурда вываливаемой на зрителей информации про то, кто кого любил и почему сделал или не сделал тот или иной выбор в своей жизни... Читающие пьесу актеры Арсений Фогелев (он является и режиссером эскиза спектакля), Татьяна Башкова, Виталий Борисов и Юлия Романцова делают это уникально точно. Нереальность того, о чем говорится в пьесе, просто зашкаливает. Довольно-таки специфическая языковая стилистика Ивана Вырыпаева почему-то раздражает. Пьеса может кем-то восприниматься с трудом еще и потому, что, какое бы утверждение ни было бы сделано одним персонажем пьесы, в последующем другой обязательно озвучит опровержение на него. Так что к концу истории, проследив за всеми поворотами сюжета, уже и неважно становится, кто из героев искренен, а кто так просто — что-то придумывает про любовь, себя и жизнь со второй половинкой. «Иллюзии», так наглядно представленные в рамках читки, вызвали бурное зрительское обсуждение. Но все, кто принимал в нем участие, отметили замечательную актерскую игру. В итоге большинство зрителей проголосовало за то, чтобы спектакль по пьесе Ивана Вырыпаева вошел в репертуарный лист «Одного театра».

Аппетит, как говорится, приходит во время процесса. И второй день театрального марафона подарил зрителям не менее гурманское угощение в виде читки пьесы Дмитрия Данилова «Сережа очень тупой». Режиссер Артем Акатов и актеры Михаил Хмыз, Богдан Галась, Елизар Хавцев, Богдан Медведь и Дарья Женихова взялись опять же за авангардистскую вещь драматурга, чьи пьесы высоко сегодня оцениваются театральной критикой и, по мнению оных, содержат многие тенденции, которые будут только усиливаться в российской драматургии ближайшего будущего.

На самом деле пока непонятно, какой из спектаклей впоследствии можно будет увидеть в стенах «Одного театра» и есть ли вероятность насладиться в будущем всеми тремя. Но то, что «Лаборатория-читка» стала ярчайшим событием театральной жизни этого года, сомнению не подлежит.

Казалось бы, обычное дело: к вам в дом приносит посылку курьер из службы доставки... А если он не один? Их трое, и у них одно имя на троих: Николай, Коля, Колян, и у каждого созвучная птичья фамилия. И такое ощущение, что это три возрастные ипостаси одного человека (а может, они и не люди вовсе?). Программисту Сереже, к которому являются «ангелы» службы доставки, приходится очень несладко. Он не понимает, почему они должны находиться у него в течение часа, зачем курьеры рассказывают ему всякие жуткие истории из своих рабочих будней, и вообще, не хотят ли они сделать чего криминального с ним самим... Казалось бы, бытовая комедийная ситуация, доведенная до абсурда, но смыслов при ее рассмотрении наберется очень много... И интерпретировать их можно по-разному... Как и фразу жены программиста Сережи, вынесенную в название пьесы. Ведь на самом деле она не то чтобы и вправду думает, что ее муж тупой, но что-то в этой сентенции все-таки задевает слух и заставляет задуматься о тайне супружеских взаимоотношений.

Зрители отдали должное режиссерским решениям Артема Акатова и убедительной читке актеров. Пьеса оставляет зрителю много вопросов, и этим она интригует, заставляет спорить подчас даже с самим собой. Увидевшие эскиз «Сережа очень тупой» проголосовали также большинством, что хотели бы увидеть в будущем спектакль по данной пьесе в театре.

В третий день, на десерт, была подана зрителям «Одного театра» «жесткая и ироничная антиутопия в русской глубинке, веселый боевик про слабоумие и отвагу в закрытой стране» — «Концлагеристы» Валерия Шергина. Пьеса, написанная учеником Николая Коляды семь лет назад, как будто одновременно рассказывает и о дне сегодняшнем, и о временах минувших. История — гротесковая, саркастическая, одновременно грустная и до невероятности смешная — перекликается своими смыслами и с «Затворником и Шестипалым» Пелевина, и с «Обителью» Прилепина, и с голливудскими фильмами в духе Тарантино, и еще бог знает с чем. Автор, Валерий Шергин, признавался, что он писал не о политике, а о свободе, о том, что разные люди могут вкладывать совершенно разный смысл в это понятие. Талантливо подобранный состав чтецов пьесы — режиссера Романа Бурдеева, актеров Евгения Женихова, Виталия Стеблецова, Михаила Золотарева, Анны Ерковой, Юлии Романцовой, Алексея Сухоручко, Филиппа Душина, Яна Новикова, Александра Техановича сделал последний вечер «Лаборатории-читки» незабываемым. Пожалуй, не припомнится, когда еще так много и часто происходящее на сцене вызывало искренний смех и зашкаливающие эмоции. Зрители по окончании читки бурно выражали свои эмоции и, как и в предыдущие два дня, проголосовали за то, чтобы «Концлагеристы» стали частью репертуара «Одного театра».

Для «Лаборатории-читки» в «Одном театре» было избрано три пьесы известных современных российских драматургов, чьи произведения уже ставятся и на столичных подмостках, и в провинции.

На самом деле пока непонятно, какой из спектаклей впоследствии можно будет увидеть в стенах «Одного театра» и есть ли вероятность насладиться в будущем всеми тремя. Но то, что «Лаборатория-читка» стала ярчайшим событием театральной жизни этого года, сомнению не подлежит. Один из отцов-основателей «Одного театра» Арсений Фогелев пообещал, что в ближайшем будущем, через пару месяцев, эксперимент повторится уже с другими пьесами. Так что зрителям стоит следить за афишей и не пропустить необычное и интереснейшее событие, каковым является «Лаборатория-читка».

Марина ВЛАДИМИРОВА
Фото Юрия КОРЧАГИНА,
а также vk.com/odin_teatr

СИТУАЦИЯ

(Окончание. Начало на 1-й стр.)

Во время расследования уголовного дела в отношении Петрова всплыли факты злоупотреблений и вымогательства со стороны отдельных представителей силовых структур. К Председателю СК России Александру Бастрыкину обратился бывший акционер АО «Воронцовское» Олег Кирьян, который сообщил о том, что путем угроз физической расправой и возбуждения уголовных дел конкретное должностное лицо отобрало у него весь бизнес, оформив на своих родственников и сослуживцев. Потерпевший рассказал, кто, по его сведениям, также был организатором преступления по отношению к СПК «Колос», приведшего к тяжелейшим последствиям для хозяйства...

Понадобились колоссальные усилия, в том числе и суперпрофессионалов от юриспруденции, а защищать интересы простых жителей Нововеличковской взялся известный московский адвокат Шота Горгадзе, чтобы повернуть судебный маховик вспять и шаг за шагом добиваться справедливости и конкретных действий от правоохранительных органов в соответствии с законом. По мнению Шоты Горгадзе, на сегодняшний день собраны исчерпывающие доказательства того, что рейдерская схема по захвату собственности была реализована в несколько этапов, в ней было задействовано значительное количество исполнителей, четко распределивших между собой роли, и это явно свидетельствует о тщательной подготовке преступлений. Органам прокуратуры и следствия потерпевшие и их законные представители предоставили исчерпывающие данные об этом. В интервью нашей газете в начале этого года адвокат Шота Горгадзе выразил уверенность, что дело Петрова обязательно дойдет до обвинительного приговора. Ну, что ж, как говорится, всё именно об этом сейчас и свидетельствует.

Стоит вспомнить, что рейдерские действия в отношении СПК «Колос» (теперь акционерное общество) начались в 2013 году. Немало поспособствовал им бывший сотрудник Нововеличковской сельской администрации Сергей Петров, который в угоду АО «Воронцовское» создал документы общего собрания дольщиков земли, которое не проводилось в действительности, чем и обеспечил передачу крупного земельного массива в долгосрочную аренду рейдерам. Петров, считают нововеличковцы, не пустил людей на собрание, чтобы помешать пайщикам распорядиться своей собственностью именно так, как они хотели, а не так, как этого желали «воронцовские». Когда возмущение собственников паев, которым Петров незаконно отказал в регистрации, достигло во время собрания критического предела, по настоятельному требованию сотрудников полиции, обеспечивавших общественный порядок, глава сельского поселения Геннадий Черныш прекратил мероприятие на стадии регистрации его участников. Доверяя власти, собственники разошлись. Через несколько дней глава администрации Черныш выдал участникам собрания справку с гербовой печатью о том, что оно не состоялось.

Изумлению и возмущению людей не было предела, когда через месяц они узнали, что сотрудник администрации Петров втайне изготовил протокол якобы состоявшегося собрания собственников, якобы большинством голосов проголосовавших за долгосрочную аренду в пользу ОАО «Воронцовское». Изготовленный подметным способом документ оказался в руках горе-юристов, которые обеспечили регистрацию договора аренды с ОАО «Воронцовское» в Динском отделе Росреестра по краю.

В 2014 году Динской районный суд объективно разобрался в этой афере и признал собрание в пользу воронцовских недействительным. Иск в районный суд подали собственники земельных долей, решившие оспорить незаконность решений пресловутого собрания 1 ноября 2013 года, затем к выдвинутым требованиям присоединились и другие дольщики. Но почему-то коллегия по административным делам краевого суда встала на сторону Петрова и АО «Воронцовское», отменив решение первой инстанции.

АО «КОЛОС»: долгий путь к справедливости

ИЗ ПЕРВЫХ УСТ

Шота ГОРГАДЗЕ:

«Эта история послужит уроком рейдерам»

Буквально вчера адвокат Шота Олегович Горгадзе дал нашей газете интервью, в котором в истории о противостоянии АО «Колос», жителей Нововеличковской и воронцовских откровенно назвал все вещи своими именами.

— Шота Олегович, можно ли считать, что недавнее решение Динского районного суда Краснодарского края о признании нелегитимным собрания пайщиков СПК «Колос» от 1 ноября 2013 года (второй круг рассмотрения) в какой-то мере является подведением черты под длительными судебными коллизиями между АО «Колос» и АО «Воронцовское»?

— Суд наконец поставил точку в этом затянувшемся споре. Справедливость восторжествовала, права фермеров СПК «Колос» были восстановлены. Участвуя в этом судебном деле, не могу умолчать о тех злоупотреблениях правом и препонах со стороны процессуального оппонента, с которыми нам постоянно приходилось сталкиваться. Делалось всё, чтобы затянуть процесс и не дать восторжествовать справедливости. Но суд и вышестоящая инстанция проявили профессионализм и принципиальность, благодаря которым права людей были защищены.

Надеюсь, эта история послужит уроком тем рейдерам, которые пытаются плевать на закон, а также вселит веру в справедливость в сердца тех, кто борется с беззаконием и попытками «решить вопрос» тех, кто не желает использовать законные методы защиты своих интересов.

— На днях стало известно о предъявлении обвинения бывшему чиновнику Нововеличковской администрации Петрову, который незаконно отказал многим пайщикам в регистрации на данном собрании, а затем фактически сфабриковал протокол якобы состоявшегося мероприятия. Можно ли говорить в данном случае о том, что правосудие расставляет все точки над i и дает большую надежду жителям Нововеличковской на восстановление справедливости, наказание тех, по чьей вине были нарушены их конституционные права?

— Есть такая поговорка: сколько веревке ни виться... Времена неприкосновенных давно ушли в прошлое, поэтому всем, кто преступает закон, рано или поздно придется ответить за свои деяния. Особенно тем, кто, будучи наделенным властными полномочиями, использовал эти полномочия не в интересах правды, а в целях покровительства рейдерам и собственного обогащения.

Несколько лет собственники земельных долей, заместитель директора СПК «Колос» Петр Стародуб обивали пороги различных властных инстанций, пытаясь доказать нелегитимность действий представителей чиновника и его связей из АО «Воронцовское», но никакой реакции долгое время не было... А ведь результатом сомнительных схем, построенных на обмане суда и фальсификации доказательств, стали решения судейских коллегий по административным делам Краснодарского краевого суда, через которые пайщики СПК «Колос» были лишены своего права распоряжаться принадлежащей им землей, а кооператив «Колос» — работать на арендованной земле. Судейские ошибки обошлись очень дорого хлеборобам, подтверждает Петр Стародуб. Был захвачен рейдерским путем урожай «Колоса» на 150 миллионов рублей, вследствие чего было уничтожено всё молочное поголовье, разрушены сотни подсобных хозяйств в Нововеличковской и соседних населенных пунктах. Всё это творилось на виду у органов прокуратуры, местной и краевой власти, которые разводили руками: мол, суд так решил. Более того, через коррумпированных силовиков было сфабриковано несколько уголовных дел, в том числе в отношении председателя кооператива Николая Стародуба. Предпринимались самые разные попытки запугать людей и заставить их отказаться от борьбы за свои права. Надо отдать должное уголовной коллегии Краснодарского краевого суда и прокурору края Сергею Табельскому, которые разобрались в сфабрикованных обвинениях и признали уголовные дела незаконными.

К счастью, президиум краевого суда под председательством Александра Чернова в начале 2017 года все-таки исправил «ошибки» своих коллег, приняв во внимание мнения и доводы около ста лиц, подателей кассационной жалобы, которых изначально даже не уведомили об имеющем место быть судебном разбирательстве, затрагивающем их интересы. Дела «Колоса» ушли на новое рассмотрение в первую инстанцию. В конце 2017 года в Динском районном суде было вынесено знаковое для кубанских аграриев решение, касающееся восстановления прав на землю пайщиков СПК «Колос» (теперь АО). Собрание собственников 2009 года, на котором было принято решение о выделе ряда земельных участков, во второй раз было признано законным, а иск оппонентов был отклонен. Но снова подставное лицо от АО «Воронцовское» — некто Пивовар — обратилось с жалобой в суд, требуя признать судебное решение, восстановившее собственников в их правах, незаконным. Его претензии были признаны необоснованными как в первой, так и в апелляционной инстанциях. Наконец, после рассмотрения дела о законности решений о выделе земельных участков ряда собственников земельных долей в границах СПК «Колос» в Динском районном суде после приостановки было возобновлено рассмотрение дела о собрании собственников земли в границах СПК «Колос» от 1 ноября 2013 года. Судья Николаева принципиально и досконально разбиралась во всех его нюансах. Были уведомлены и приглашены к участию все заинтересованные лица. А это ни много ни мало более четырехсот человек. И в этот раз, как и в первый, собрание 1 ноября 2013 года было признано незаконным. Решение, вынесенное судьей Динского районного суда Николаевой, теперь уже точно должно устоять и в апелляционной инстанции! Ведь на руках у Фемиды, как говорится, все доводы законности требований собственников земли и представителей АО «Колос»!

Конечно, хочется сказать, что самое сложное время для нововеличковцев, представителей АО «Колос», уже позади. Но предстоит еще многое, ведь АО «Воронцовское» не отдаст так просто землю, которая принесла ему уже немалую прибыль. Хочется надеяться, что следствие доведет до логического завершения начатое масштабное расследование и понесут наказание согласно букве закона все виновные в рейдерстве и попрании прав других людей лица.

Марина СВЕТЛОВА

Публикация является дословным воспроизведением материала, распространенного сайтом argumenti.ru

Николай ДОЛУДА:

«Система казачьего образования должна начинаться с детского сада»

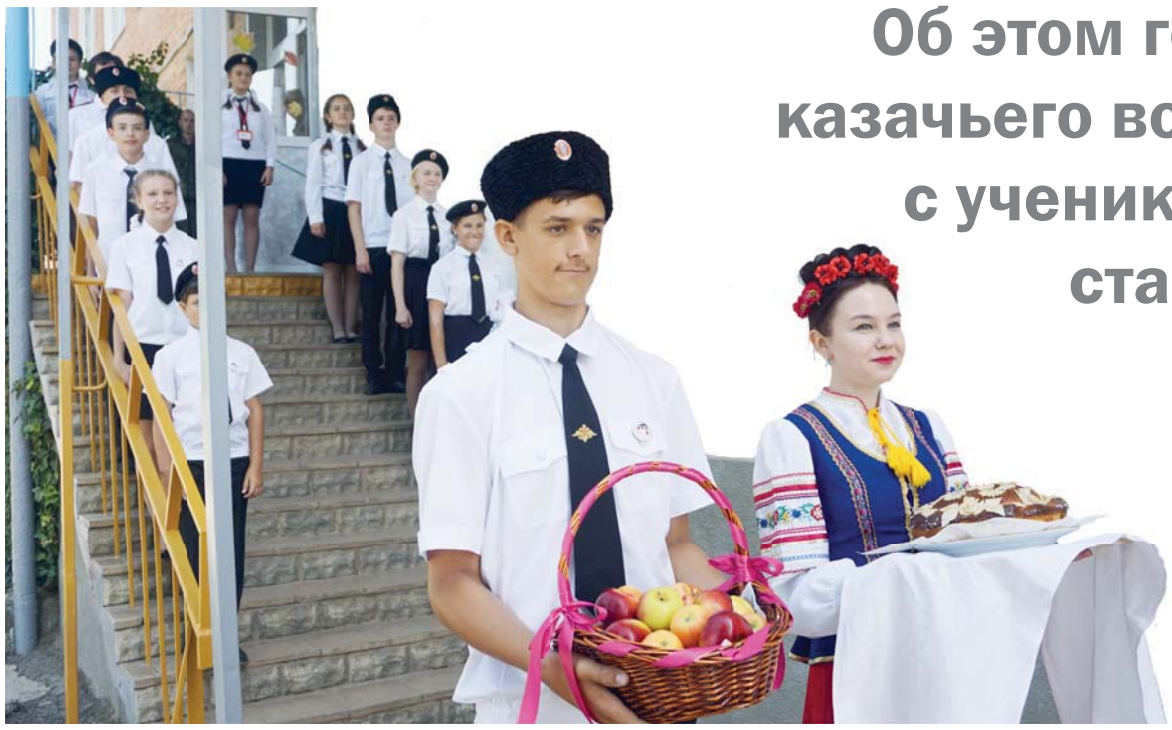

Об этом говорил атаман Кубанского казачьего войска на недавней встрече с учениками казачьей школы №43 станицы Холмской Абинского района. Дети встретили войскового атамана на школьном дворе песней, караваем и наливными яблоками.

Казачьих классов вдвое больше

Статус казачьего образовательного учреждения школе присвоен девять лет назад. За последний год, с тех пор, как директором стала Светлана Кануникова, казачьих классов здесь стало вдвое больше. В прошлом году их было пятнадцать, а к сентябрю нынешнего стало двадцать девять, и обучается в них почти семьсот юных казачат.

— В этом году к нам пришли девяносто первоклашек, сформировано еще четыре первых класса,— рассказала директор школы Светлана Кануникова. — Я очень рада, что дети пришли к нам из казачьих детсадовских групп. Это говорит о том, что есть преемственность в системе казачьего образования.

Патриотами не рождаются

В фойе школы долгожданного гостя встретили малыши детского сада в народных костюмах. Они спели песни о том, как хорошо живется на Кубани, в нашем благодатном крае, о том, что они казаки и за Родину будут стоять горой! Казалось бы, такие малютки — что бы они еще понимали?! Но пели с очень осмысленным и серьезным видом, чем и растрогали атамана. Николай Александрович крепко обнял деток и много говорил в их адрес добрых слов, а те прижались к нему и, казалось, затаили дыхание от такой неожиданно представившейся им радости!

— Эти дети необычные! Всё, что они слышат с детсадовского возраста и по одиннадцатый класс об истории, культуре кубанского казачества, о героическом прошлом наших предков, о казачьем укладе жизни, обязательно отложится в их сознании и поможет в будущем выбрать правильные жизненные ориентиры, уважать старших, помогать младшим, быть ответственными, дисциплинированными и любить Родину,— убежден Николай Долуда. — Такой выстроенной системы казачьего образования, как у нас, на Кубани, поверьте, нет нигде больше в России. Она берет начало с младшего возраста, с детского сада, и тогда прочная нить казачьей культуры никогда не прервется!

В честь почетного гостя

В честь приезда атамана во дворе школы прошла торжественная линейка. Она началась с выноса флагов России, Кубани и исполнения гимна. Обратившись к ученикам, их родителям, педагогам, атаманам первичных казачьих обществ и наставникам казачьих классов, Николай Долуда рассказал о зарождении казачества на нашей земле, о современной жизни Кубанского казачьего войска, о том, что на сегодняшний день сделано для развития региона, сохранения культуры и традиций предков. И, конечно, не обошлось без подарков. Атаман привез ребятам радиомикрофоны, футбольные, волейбольные мячи, ценные подарки, поблагодарил педагогов за их каждодневный труд. Директору школы Светлане Кануниковой вручил атаманские наручные часы и добавил:

— Если бы все так выполняли свою работу, любили детей и переживали за них, как вы, Светлана Викторовна, казачье образование вышло бы на новый уровень. Вы настоящий патриот своей Родины, благодаря вашему труду школа просто пропитана казачьим духом, все до единого носят казачью форму и ни у кого нет в глазах безразличия — ни у педагогов, ни у детей,— отметил войсковой атаман. — Вы смогли выстроить работу так, что школа живет как одна большая и дружная семья. Это очень здорово!

После линейки для почетного гостя провели экскурсию по школе. Ребята показали гончарный класс и творческие мастерские, рассказали, что они углубленно изучают традиции и историю казачества, быт казаков и основу православной культуры. Всё это помогло им ответить на вопросы атамана без запинки!

Потом начался концерт в актовом зале. Были исполнены любимые песни Николая Долуды «Офицеры», «Ах, судьба моя, судьба» и другие. Ребята подготовили подарки, сделанные своими руками.

С надеждой на новую встречу

Но так не хотелось прощаться с Николаем Александровичем ни детям, ни педагогам, ни родителям, ни жителям Холмской, которые тоже пришли на встречу с батькой-атаманом. Они задавали вопросы, делились впечатлениями о жизни и приглашали почетного гостя приезжать еще и еще.

— С одной стороны, всегда найдется, о чем поговорить с руководителем такого ранга, а во-вторых, какой заряд энергии получаешь после встречи с человеком, который своим трудом, силой воли и неиссякаемой энергией пишет современную летопись не только кубанского казачества, но и России в целом,— говорили люди.

Александра ЩЕРБАКОВА

Ревергенция позволяет лечить хронические болезни

Сейчас уже многие люди испытали на себе благотворное влияние от необычного метода лечения, который согласно заложенному в нем принципу назван восстановлением активности (реактивацией) нервных центров — RANC. Длительные исследования причин хронических заболеваний путем анализа доступных источников и собственных наблюдений над природой получаемых результатов от инъекций в области трапециевидных мышц привели к неожиданным выводам. Выяснилось, что реактивация нервных центров — это совершенный особенный путь для избавления от причин любых хронических заболеваний и их проявлений, если эти заболевания не привели к необратимым органическим изменениям.

В чем же заключается особенность этого метода лечения? Само понятие «лечение», или терапия, означает процесс, целью которого является облегчение, снятие или устранение симптомов того или иного заболевания.

Сегодня, как и в прошлые тысячелетия, на первом месте в лечении стоят лекарственные препараты. Далеко позади физиотерапия, массаж и другие виды рефлексотерапии, к которым традиционно имеется не очень серьезное отношение. Отождествление медицины с применением «лекарств» в умах людей сложилось и стало традиционным как минимум по трем объективным причинам. **Первая причина** в том, что вплоть до недавнего времени устройство и функционирование организма для людей оставалось загадкой. Всего лишь чуть более ста лет назад были достигнуты первые успехи в борьбе с инфекционными заболеваниями. Это стало возможным после того, как были открыты их причины, свойства организма, противостоящие микроорганизмам, и антибиотики.

Анатомия человека была изучена чуть раньше, а физиология до сих пор является развивающейся наукой. Поэтому очень сложно поправить работу того, что непонятно, как устроено и неизвестно, как работает. **Вторая причина** «популярности» природных и химических «снадобий» заключается в том, что действенность их очевидна абсолютно для любого человека. Любое снадобье, которое хотя бы немного облегчало страдания, уже считалось лекарством. **Третья причина,** которая людей продолжает сбивать с толку,— это успехи медицины в борьбе с инфекционными заболеваниями. Сегодня опасность умереть от какой-либо инфекции сведена практически к нулю, а если что и случается, то каждый знает, что у врачей есть нужные «таблетки и уколы». В сознании человека неосведомленного таблетки, применяемые при ревматизме, ничем не отличаются от таблеток при ревматоидном артрите или подагре. А зачем различать, если и те и другие как-то действуют? Нужно всего лишь изобрести вместо неэффективных старых таблеток новые лекарства, которые будут помогать лучше.

Обычная бытовая логика говорит о том, что раз уж учеными были достигнуты большие успехи в борьбе с заболеваниями прошлого, то и теперь следует двигаться дальше в поисках новых эффективных препаратов от неизлечимых сегодня болезней. Можно, конечно, думать так и ожидать от химиков новых чудесных открытий, которые в будущем избавят нас от неизлечимых сегодня болезней. А что делать тем, кто уже сегодня страдает от какого-либо неизлечимого заболевания, например эпилепсии, болезни Паркинсона, тройничного нерва или блефароспазма? А вообще, существует ли реальная возможность справиться с этими и множеством других неизлечимых сегодня заболеваний медикаментозными средствами? Я считаю, что такого нет сейчас, не появится в будущем и вообще такой возможности нет в принципе. А почему же, спросите вы, невозможно создать таблетки, которые будут по-настоящему излечивать хронические заболевания, например мигрень?

RANC All simply brilliant!
КЛИНИКА nevrologica
www.nevrologica.ru
Российский метод лечения RANC.

Я думаю, что не каждый знает, что до сих пор не существует ясного понимания механизма возникновения этих заболеваний. Считается, что каждое из хронических заболеваний имеет свою отдельную причину, поэтому поиски средств их устранения осуществляются практически наугад. Биохимики старательно изучают химические реакции, происходящие в клетках, органах и системах в норме и при патологии, и выясняют, какие вещества являются «причиной» возникающих нарушений. Потом ими синтезируются вещества, которые восполняют недостаток каких-то веществ, или такие, которые блокируют вещества, производящиеся в избытке. Таким образом осуществляются сегодня попытки регулировать деятельность органов и систем нашего организма при возникновении патологических состояний. Некоторая эффективность у такой терапии имеется, когда нарушения в системах организма не очень значительны. Однако сам термин « хронические заболевания» подразумевает то, что лечению они не поддаются. Максимум, на что можно рассчитывать больному, так это на некоторое временное облегчение. Это и понятно, потому что наш организм устроен настолько сложно, что компенсировать все случающиеся в нем изменения добавками препаратов извне никогда не будет возможно. Именно в этой чрезвычайной сложности и есть причина того, что наши примитивные знания и умения неэффективны сегодня и будут такими завтра.

Что же тогда возможно и как быть? Я предлагаю решение этих проблем не в туманном «завтра», а сегодня. Это не теоретическая разработка, а оправдавший себя на многолетней практике метод лечения.

Положительные результаты, получаемые от применения метода лечения, который я назвал **RANC — восстановление (реактивация) нервных центров** (The Restoration of Activity of Nerve Centers — RANC), основываются на воздействии не на промежуточные звенья патологической цепи, а на сам центральный механизм возникновения синдромов. Для начала объясню, **как на самом деле возникают хронические заболевания.**

Всеми процессами в нашем теле, начиная от движения руки, крови по сосудам, переваривания пищи до памяти и обмена веществ в клетке, руководит наша нервная система. Прямая обязанность головного мозга, являющегося центром нервной системы,— уравновешивать изменения внешней среды и процессы в организме таким образом, чтобы организм не погиб. Когда мы находимся в комфортных условиях, то наш мозг тоже спокоен и ему не требуется использовать дополнительные ресурсы для поддержания тела в порядке. Если случается какое-нибудь событие, угрожающее нашему телу, то мозг реализует программы защиты. Заключается это в перераспределении энергетических ресурсов между нервными центрами, управляющими различными функциями организма. Многие люди, особенно врачи, об этом знают, но немногие знают новые сведения о том, каким образом и за счет чего происходит эта мобилизация. Оказывается, **любые непривычные физические, химические и психические перегрузки производят в головном мозге стойкие структурные изменения, которые на момент стресса оказываются полезными, а после него становятся причиной стойких нарушений обмена веществ.** Такое непривычно простое объяснение причин многочисленных хронических заболеваний не является чем-то новым. То, что причиной эпилепсии являются устойчивые очаги возбуждения в мозге, известно практически всем, а о том, что причиной их образования является такое защитное свойство мозга, как нейропластичность, знают немногие.

Нейропластичность — это свойство человеческого мозга, заключающееся в возможности изменяться под действием опыта, а также восстанавливать утраченные связи после повреждения или в качестве ответа на внешние воздействия («Википедия»).

При любом чрезвычайном стрессе в различных отделах мозга происходят структурные изменения в виде перераспределения межклеточных связей между нейронами. В эти новообразованные нейронные сети отвлекаются связи из нормально функционирующих стабильных нейросетей, что приводит к их энергетическому «обкрадыванию» и возникновению вследствие этого нарушений обмена веществ в системах, управляемых этими нервными центрами. В этом и кроется секрет возникновения хронических заболеваний. Эти новые нейросети, несмотря на вред, который они приносят, со временем никуда не исчезают, а, наоборот, продолжают укрепляться, чем и объясняется прогрессирование симптомов хронических заболеваний. Получается, что наш собственный мозг и является причиной всех неприятностей? Стресс, с которым он не смог справиться, в результате нейропластичности изменяет его внутреннюю структуру, а эти изменения приводят к возникновению и прогрессированию любых хронических заболеваний.

Как использовать нейропластичность во благо

Картина, конечно, неутешительная, но оказалось, что нейропластичность можно использовать и в целях уничтожения созданных ею патологических нейронных сетей, чем и устраняются причины различных хронических заболеваний. Если искусственно создать для мозга стрессовую ситуацию, которая будет отличаться исключительной силой и в то же время будет являться совершенно безопасным видом воздействия, то мозг отреагирует на нее нейропластической трансформацией, которая разрушит патологические нейронные сети.

Специфический стресс, возникающий при неспецифическом раздражении ядер ствола головного мозга и шейного отдела спинного мозга, приводит к нейропластическим процессам, в результате которых патологические нейронные сети претерпевают обратное развитие. В этом и заключается идея практического устранения причин различных хронических заболеваний.

Эффективность этого метода доказана его двадцатилетним практическим применением. Для обозначения этого феномена в 2012 году я предложил использовать аббревиатуру **RANC — восстановление (реактивация) нервных центров —** The **R**estoration of **A**ctivity of **N**erve **C**enters (RANC). Само существование нейропластического процесса, ведущего к реактивации нервных центров, не подлежит сомнению, но из-за отсутствия соответствующего термина я предлагаю называть его **РЕВЕРГЕНЦИЕЙ.**

С уважением
руководитель клиники
«НЕВРОЛОГИКА»
Андрей Александрович
ПОНОМАРЕНКО

С 31 мая 2018 года жители Новороссийска, а также все желающие и отдыхающие на черноморском побережье могут получать помощь методом RANC на базе отдыха «МЕРКУРИЙ» в Широкой Балке.

Сайт клиники «НЕВРОЛОГИКА» — www.nevrologica.ru и канал nevrologika на «Ютубе»

Перед тем как звонить в клинику, пожалуйста, ознакомьтесь с материалами устава нашего официального сайта. Это позволит вам получить ответы практически на все ваши вопросы. Администраторы клиники не имеют права давать подробные консультации по телефону.

Реклама

Перед применением прочитайте инструкцию. Необходимо проконсультироваться с врачом

БУДЕМ ЗДОРОВЫ!

Шейный остеохондроз — с лечением нельзя медлить!

Инфаркт, инсульт и слабоумие — тяжелые последствия болезни...

Человек, ведущий сидячий образ жизни, обрекает себя на появление шейного остеохондроза. Человек обязан быть гибким и активным. Если нет, то каждый поворот головы, тела или физические упражнения начнут вызывать боль.

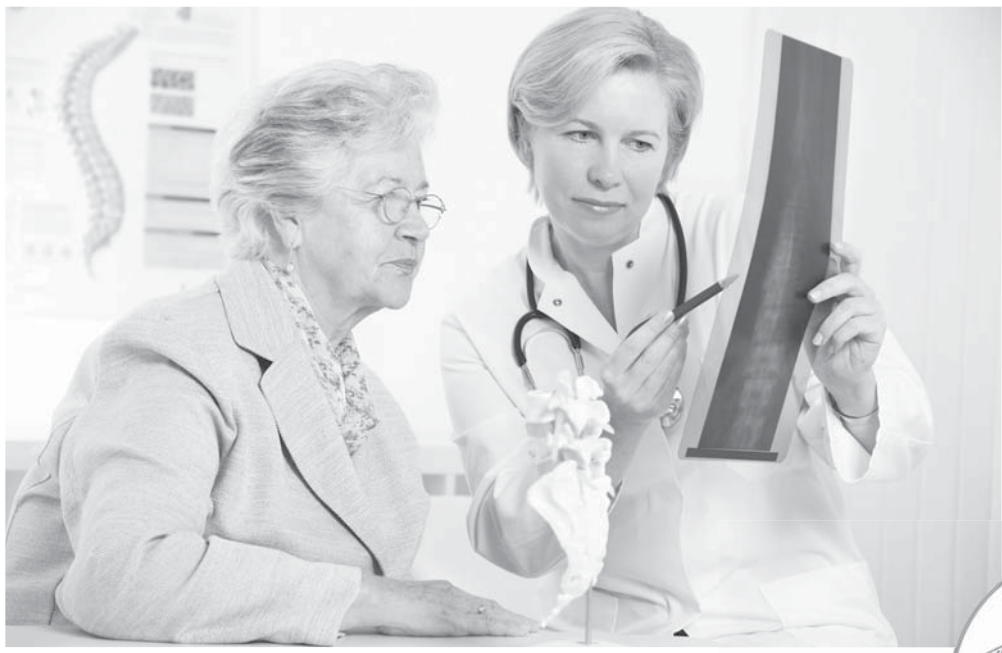

ПЯТЬ «НЕ»

Следите за осанкой. А еще старайтесь помнить о нескольких «не»:

- не запрокидывайте надолго голову;
- не поворачивайте часто голову в сторону, где возникает боль;
- не наклоняйте голову во время поднятия тяжестей;
- не читайте и не пишите, наклонившись;
- не спите на высокой подушке.

ПЕРВЫЙ ЗВОНОЧЕК

Шейный остеохондроз часто возникает у женщин сорока лет, а то и раньше. Чтобы понять, не прозвенел ли для вас первый звоночек, ответьте на вопросы.

- Бывает боль в шее рано утром? Просыпаетесь ли вы от нее?
- Если боль есть, усиливается ли она при любых движениях?
- Больно запрокидывать голову?
- Трудно поворачивать голову на 90°?
- Были травмы головы и шеи?
- Ограничены ли движения головы, есть ли хруст?
- Чувствуете боль, покалывание, онемение и слабость в руках?
- Болят плечи?
- Есть головная боль и головокружения?

Ответили «да» на большинство вопросов? Насторожитесь и обязательно проверьте у врача состояние межпозвоночных дисков.

ЧЕМ ОПАСЕН ШЕЙНЫЙ ОСТЕОХОНДРОЗ

Основной риск шейного остеохондроза в том, что он может нарушить мозговое кровообращение.

Позвоночная артерия, проходящая между позвонками,— крупный кровеносный сосуд, который питает большую часть мозга, и нарушение его кровотока может вызвать инсульт.

Первые признаки синдрома спинной артерии и нарушения кровоснабжения мозга — регулярные головные боли утром, болезненные ощущения в области шеи, пульсирующая головная боль, которая увеличивается при поворотах головы, сопровождается шумом в ушах, головокружением, нарушением зрения, тошнотой, иногда рвотой.

Если заболевание не лечить, то оно будет прогрессировать и церебральная сосудистая недостаточность перейдет в хроническую форму. Мозг будет постоянно страдать от недостатка кислорода, разовьется вегетососудистая дистония, скачки артериального давления, гипертония, обмороки, возможен инсульт. Кроме того, постоянный недостаток кислорода может привести к быстрому ухудшению функций мозга и памяти, развитию слабоумия.

Шейный остеохондроз может также вызвать сердечный синдром: боли в области сердца, между лопатками, за грудиной, которые становятся сильнее при кашле или чихании. Они возникают в результате сдавливания спинномозговых корешков костными наростами, которые вызывают рефлекторное сокращение коронарных артерий. Даже при отсутствии сердечно-сосудистых заболеваний ситуация может стать критической и привести к инфаркту миокарда.

Теперь, зная, чем опасен шейный остеохондроз, вы понимаете, как важно следить за своими ощущениями. Чтобы избежать последствий этого опасного заболевания и восстановить шейный отдел позвоночника, необходимо начинать лечение как можно раньше.

Следите за своим здоровьем!

Ф. И. БЕРЕЗИН, врач-вертебролог

Панические атаки, депрессия и нервозность могут быть вызваны... шейным остеохондрозом!

Почему болезни шеи влияют на эмоциональное состояние человека?

Бессонница, панические атаки и внутренняя неуверенность — психоневрологические симптомы, которые может вызывать остеохондроз шейного отдела позвоночника.

ДИАМАГ дает возможность остановить прогрессирование шейного остеохондроза даже в запущенных случаях, ликвидируя его опасные проявления, в том числе депрессию.

ПОЧЕМУ ПОЯВЛЯЕТСЯ ДЕПРЕССИЯ

Возникновение депрессии тесно связано с физиологией шеи. Через шейный отдел позвоночника проходят в полость черепа позвоночные артерии. Они питают мозжечок, участвуя в моторике, поддерживая нормальную работу вестибулярного аппарата и лимбической системы. Лимбическая система в свою очередь регулирует работу артерий и вен, от нее зависит эмоциональное состояние человека, кратковременная память и работа внутренних органов.

ЧЕМ ЕЩЕ ГРОЗИТ ШЕЙНЫЙ ОСТЕОХОНДРОЗ?

Пораженные остеохондрозом шейные позвонки сдавливают канал, по которому идут позвоночные артерии. В результате в мозг поступает меньше крови — в вестибулярном аппарате и лимбической системе возникает кислородное голодание. Человек начинает страдать головокружениями, перепадами настроения, становится нервным и раздражительным.

Шейный остеохондроз также рискует нарушить канал, через который проходят нервные окончания. Это приводит к появлению болей в шее и верхних конечностях, а через нервные волокна заболевание затрагивает и сердце. Ухудшение связи головного мозга с центральной нервной системой оборачивается головными болями, вегетативными и психосоматическими расстройствами. Если пациент не получает лечения, велика вероятность, что он пополнит число людей с постоянной формой инвалидности — постепенно нарушения работы мозга приведут к потере трудоспособности.

ЛИКВИДИРУЕМ ПРИЧИНУ — ИЗБАВИМСЯ ОТ СИМПТОМОВ

Для лечения заболеваний позвоночника и головного мозга широко применяют магнитотерапию аппаратом ДИАМАГ (АЛМАГ-03), имеющим встроенную программу специально для лечения шейного остеохондроза. Аппарат начинает работать с первых минут сеанса. Достаточно нажать кнопку!

ДИАМАГ считают настоящим прорывом в терапии заболеваний, связанных с нарушением кровообращения, потому что аппарат способен налаживать кровоток — первопричину болезней. Кроме этого, магнитное поле ДИАМАГа содействует снятию на пораженных участках боли, воспаления и отечности. В результате значительно может уменьшиться сдавливание нервных корешков и артерий, нормализоваться обмен веществ и питание головного мозга. Важно, что ДИАМАГ способен остановить разрушение межпозвоночных дисков и возвратить подвижность шейному отделу. Действие магнитного поля аппарата нацелено на то, чтоб спровоцировать в клетках мозга благоприятные физико-химические изменения, в силах которых наладить работу нервной системы и обеспечить успокаивающий эффект.

ДИАМАГ ДАЕТ ВОЗМОЖНОСТЬ:

- снять боль в позвоночнике и головную боль;
- уменьшить тревожность и раздражительность;
- устранить головокружение и шум в ушах;
- стабилизировать артериальное давление;
- восстановить здоровый сон.

Лечебно-профилактические учреждения давно применяют аппарат в своей практике, а многие больные уже приобрели его для домашнего использования.

Таким образом, использование ДИАМАГа в комплексном лечении депрессивных состояний при шейном остеохондрозе способствует не только избавлению от этого неприятного симптома, но и ликвидации его причины. Только избавившись от причины недомогания — шейного остеохондроза, можно излечиться от депрессии.

ДИАМАГ — это отличный способ решения проблем со здоровьем!

Диамаг по сниженной цене!

БЕСПЛАТНЫЕ консультации специалиста по сложным заболеваниям

- Шейный остеохондроз
- Мигрень
- Бессонница
- Тревожно-депрессивные расстройства

и возможность приобрести аппарат по выгодным ценам:

✓ **Каждую среду — пятницу**
«Социальная аптека», ул. Северная, д. 288, остановка «Севастопольская».

✓ **Каждую субботу**
«Аптека №6», ул. Рашпилевская, д. 183

Спешите, мы ждем вас!
Количество товара ограничено!

Также заказать аппарат (в т. ч. наложенным платежом) вы можете по адресу: 391351, Рязанская обл., Елатьма, ул. Янина, 25, АО «Елатомский приборный завод» или на сайте завода: www.elamed.com

Бесплатный телефон завода: **8-800-200-01-13**

ОГРН 1026200861620

ИМЕЮТСЯ ПРОТИВОПОКАЗАНИЯ. ПРОКОНСУЛЬТИРУЙТЕСЬ СО СПЕЦИАЛИСТОМ

Реклама. 16+

ЛИКБЕЗ

Население научат тратить и экономить

В 2019 году в Адыгее начет работать государственная республиканская программа по повышению финансовой грамотности.

Презентацию программы приурочили к Дню финансиста и провели в Майкопском государственном технологическом университете. Организаторами круглого стола выступило Министерство финансов Адыгеи и непосредственно вуз, который станет локомотивом в реализации программы в ее образовательной части.

За круглым столом собрались представители Минфина РА, Отделения НБ Республики Адыгея, банковской сферы, регионального отделения Пенсионного фонда, Роспотребнадзора, Министерства образования и науки Адыгеи, преподаватели и студенты МГТУ — обучающиеся факультета экономики и сервиса.

Открывая заседание, начальник отдела методологии и мониторинга государственных финансов Минфина Адыгеи Аслан Удычак подчеркнул, что низкий уровень финансовой грамотности населения наносит ущерб не только потребителям, но и государству. В этой связи основной акцент госпрограммы будет сделан на молодежь: именно сегодняшним студентам в будущем предстоит определять финансовую политику страны.

— Сегодняшний круглый стол с участием профессионалов, представителей науки и студентов — это маленький старт очень большого дела,— отметил Аслан Удычак.

Он подробно рассказал участникам круглого стола о реализации госпрограммы, рассчитанной на пять лет (2019—2013 гг.). В частности, целью этого масштабного проекта является содействие формированию у населения разумного финансового поведения, обоснованных решений, ответственного отношения к личным финансам.

Госпрограмма реализуется при взаимодействии с Отделением ЦБ в Адыгее, Роспотребнадзором, Министерством образования и науки РА, налоговой службой, другими ведомствами и организациями. Активное участие в ней примут педагогическое и бизнес-сообщество, органы местного самоуправления.

Целевые группы госпрограммы — школьники и студенты — будущее экономически активное население и взрослое население — активные и потенциальные

пользователи финансовых услуг. Кроме того, акцент в образовательной части программы будет сделан на пенсионерах, людях предпенсионного возраста и гражданах с низким уровнем доходов.

Что понимается под финансовой грамотностью населения? Во-первых, это умение жить по средствам, не залезать в излишние, непосильные долги. Это означает не полный отказ от использования кредитов, а хорошее планирование кредитования. Во-вторых, планирование своих будущих доходов и расходов, для чего желательно вести их ежемесячный учет, и в-третьих, знание тех финансовых вопросов, которые непосредственно касаются личных финансов: пенсионного обеспечения, страхования, налогообложения и т. д.

Госпрограмма несет в себе не только образовательные функции — она будет содействовать, к примеру, развитию системы защиты прав потребителей финансовых услуг.

По словам декана факультета экономики и сервиса МГТУ Светланы Ешуговой, уровень финансовой грамотности населения сегодня оставляет желать лучшего. А с учетом того, что финансы — это своеобразная кровеносная система государства, важно обеспечить ее бесперебойную работу. В этом, по ее мнению, поможет симбиоз науки и практики — ученых и работников финансовой сферы. Только в таком тандеме можно будет добиться конструктивных результатов.

Со своей стороны МГТУ активно участвует в решении этих проблем и идет в ногу со временем. Неслучайно вуз станет базовой площадкой в образовательной части госпрограммы.

На заседании круглого стола выступили представители Отделения Нацбанка РФ в Республике Адыгея, кредитных учреждений, работающих на территории республики. Специалисты обсудили ряд актуальных проблем, связанных с запуском госпрограммы по повышению финансовой грамотности, и ответили на вопросы студентов — будущих финансистов и экономистов.

Битва титанов на рынке электроэнергетики Краснодарского края завершена

Напомним: в 2017 году в Краснодарское УФАС России массово начали поступать заявления сетевой организации АО «НЭСК-электросети» на действия ПАО «Кубаньэнерго» по причине отказа в принятии заявок на технологическое присоединение к электрическим сетям. В свою очередь подача заявок со стороны АО «НЭСК-электросети» была обусловлена обращениями юридических лиц и индивидуальных предпринимателей, имеющих намерение подключить свои объекты к электрическим сетям. АО «НЭСК-электросети», имея дефицит мощности на своих объектах, обращалось в адрес ПАО «Кубаньэнерго» с соответствующими заявками, на что со стороны ПАО «Кубаньэнерго» был получен отказ. Отказ мотивирован однократностью подачи заявок, а также в возможности по их рассмотрению по окончании процедуры технологического присоединения по предыдущим заявкам.

Двадцатого октября 2017 года Краснодарское УФАС России привлекло ПАО «Кубаньэнерго» к административной ответственности по части 2 статьи 9.21 КоАП РФ в виде штрафа на сумму 600 тысяч рублей за нарушение Правил технологического присоединения к электрическим сетям, утвержденных постановлением Правительства Российской Федерации от 27.12.2004 №861 (далее — Правила №861).

Административное правонарушение выразилось в нарушении порядка рассмотрения заявки АО «НЭСК-электросети» согласно п. 15, 30.1 Правил №861.

ПАО «Кубаньэнерго» оспорило постановление от 20.10.2017 по делу №406А/2017 в судебном порядке.

Решение Арбитражного суда Краснодарского края от 12.03.2018 по делу №А32-48994/2017 оставлено в силе постановлением Пятнадцатого арбитражного апелляционного суда от 09.06.2018.

ПАО «Кубаньэнерго» оспорило решение Арбитражного суда Краснодарского края от 12.03.2018 и постановление Пятнадцатого арбитражного апелляционного суда от 09.06.2018 по делу №А32-48994/2017 в кассационном порядке.

Шестого сентября 2018 года Арбитражный суд Северо-Кавказского округа отказал ПАО «Кубаньэнерго» в удовлетворении кассационной жалобы на решение суда первой инстанции и постановление апелляционной инстанции по делу №А32-48994/2017, подтвердив законность и обоснованность постановления Краснодарского УФАС России от 20.10.2017 по делу №406А/2017.

Пресс-служба Краснодарского УФАС России

ПОНЕДЕЛЬНИК, 17 СЕНТЯБРЯ

ВТ | СР | ЧТ | ПТ | СБ | ВС

WWW.KUBANTODAY.RU ТЕЛЕПРОГРАММА НА НЕДЕЛЮ

ПЕРВЫЙ КАНАЛ

05.00 «Доброе утро»
09.00, 03.00 Новости.
09.15 «Сегодня 17 сентября. День начинается»
09.55, 03.15 Модный приговор.
10.55 «Жить здорово!» (16+)
12.00, 15.00 Новости с субтитрами.
12.15, 17.00, 18.25 «Время покажет» (16+)
15.15 «Давай поженимся!» (16+)
16.00, 02.15, 03.05 «Мужское / Женское» (16+)
18.00 Вечерние Новости с субтитрами.
18.50, 01.15 «На самом деле» (16+)
19.50 «Пусть говорят» (16+)
21.00 «Время»
21.30 Т/с «ИЩЕЙКА»
22.30 «Большая игра» (12+)
23.30 «Вечерний Ургант» (16+)
00.10 Т/с «МОСГАЗ»
04.10 Контрольная закупка.

РОССИЯ

05.00, 09.15 Утро России.
07.07, 07.35, 08.07, 08.35 МЕСТНОЕ ВРЕМЯ. ВЕСТИ. КУБАНЬ.
09.00, 11.00, 14.00, 17.00, 20.00 Вести.
09.55 «О самом главном» (12+)
11.40, 14.40, 17.40, 20.45 Вести. Местное время.
12.00, 03.45 «Судьба человека с Борисом Корчевниковым» (12+)
13.00, 19.00 «60 минут» (12+)
15.00 Т/с «МОРОЗОВА»
18.00 «Андрей Малахов. Прямой эфир» (16+)
21.00 Т/с «АКВАРЕЛИ»
23.15 «Вечер с Владимиром Соловьёвым» (12+)
02.00 Т/с «ПРИНЦИП ХАБАРОВА»

НТВ

04.55 Т/с «ТАКСИСТ»
06.00 «Деловое утро НТВ» (12+)
08.20 Т/с «ВОЗВРАЩЕНИЕ МУХТАРА»
10.00, 13.00, 16.00, 19.00, 00.00 «Сегодня»
10.20 Т/с «ПАСЕЧНИК»
12.00 «Реакция»
13.25 Обзор. Чрезвычайное происшествие.
14.00, 16.30, 01.15 «Место встречи»
17.20 «ДНК» (16+)
18.15, 19.40 Т/с «ШЕФ. НОВАЯ ЖИЗНЬ»
21.00 Т/с «МЕНТОВСКИЕ ВОЙНЫ»
23.00 Т/с «НЕВСКИЙ»
00.10 «Поздняков» (16+)
00.20 Т/с «СВИДЕТЕЛИ»
03.15 «Поедем, поедим!» (0+)
04.10 Т/с «МОСКВА. ТРИ ВОКЗАЛА»

ТНТ

07.00, 07.30, 08.00, 08.30, 06.00, 06.30 ТНТ. Best (16+)
09.00 Дом-2. Lite (16+)
10.15 «Дом-2. Остров любви» (16+)
11.30 «Бородина против Бузовой» (16+)
12.30 «Танцы» (16+)
14.30, 15.00, 01.05 Т/с «УЛИЦА»
15.30, 16.00, 16.30, 17.00, 17.30, 18.00, 18.30, 19.00, 19.30 Т/с «ОЛЬГА»
20.00 Т/с «САШАТАНЯ»
20.30 Т/с «УНИВЕР»
21.00, 04.15, 05.00 Где логика? (16+)
22.00 Однажды в России (16+)
23.00 Дом-2. Город любви (16+)
00.00 Дом-2. После заката (16+)
01.35, 02.30, 03.30 Импровизация (16+)

5 КАНАЛ

05.00, 09.00, 13.00, 22.00 «Известия»
05.25 Д/ф «Безымянная звезда Михаила Козакова»
06.20, 07.10 Д/ф «Моя правда»
08.00 Светская хроника (16+)
09.25, 10.20, 11.10, 12.05 Т/с «ГРУППА ZETA»
13.25, 14.20, 15.10, 16.05, 17.00, 17.50 Т/с «УЛИЦЫ РАЗБИТЫХ ФОНАРЕЙ-4»
18.50, 19.35, 20.20, 21.10, 22.30, 23.20 Т/с «СЛЕД»
00.00 «Известия. Итоговый выпуск»
00.30, 01.20, 02.15, 03.00, 03.55 Т/с «СПЕЦЫ»

ДОМАШНИЙ

06.30, 18.00, 23.35, 05.10 «6 кадров» (16+)
07.30 «По делам несовершеннолетних» (16+)
09.30 «Давай разведёмся!» (16+)
10.30 «Тест на отцовство» (16+)
11.30 Д/ф «Преступления страсти»
12.30, 02.25 Д/ф «Понять. Простить»
13.35 Х/ф «40+, ИЛИ ГЕОМЕТРИЯ ЧУВСТВ»
19.00 Х/ф «АРТИСТКА»
22.35 Т/с «НАПАРНИЦЫ»
00.30 Т/с «МЕТОД ЛАВРОВОЙ»
03.30 Х/ф «ВЛЮБЛЁН ПО СОБСТВЕННОМУ ЖЕЛАНИЮ»
05.35 «Джейми: обед за 30 минут» (16+)

СТС

06.00 «Ералаш»
06.30, 08.00 М/ф «Маленький принц»
07.00, 18.00 ТВ «Контакт»
08.30 М/ф «Драконы. Защитники Олуха»
09.30 М/ф «Лоракс»
11.10 Х/ф «СТРАЖИ ГАЛАКТИКИ. ЧАСТЬ 2»
14.00 Т/с «КУХНЯ»
19.00 Т/с «ВОРОНИНЫ»
20.00 Т/с «МОЛОДЁЖКА»
21.00 Х/ф «ТРАНСФОРМЕРЫ»
23.45 «Кино в деталях» с Фёдором Бондарчуком (18+)
00.45 «Уральские пельмени» (16+)
01.15 Х/ф «ДАЛЬШЕ ЖИВИТЕ САМИ»
03.15 Т/с «ВЫЖИТЬ ПОСЛЕ»
04.15 Т/с «ВЕЧНЫЙ ОТПУСК»
05.10 «6 кадров» (16+)
05.50 Музыка на СТС (16+)

РЕН-ТВ

05.00, 09.00 «Военная тайна» с Игорем Прокопенко (16+)
06.00, 11.00 «Документальный проект» (16+)
07.00 «С бодрым утром!» (16+)
08.30, 12.30, 16.30, 19.30, 23.00 «Новости» (16+)
12.00, 16.00, 19.00 «Информационная программа 112» (16+)
13.00, 23.25 «Загадки человечества с Олегом Шишкиным» (16+)
14.00 «Засекреченные списки» (16+)
17.00, 03.50 «Тайны Чапман» (16+)
18.00 «Самые шокирующие гипотезы» (16+)
20.00 Х/ф «ПЕРВЫЙ МСТИТЕЛЬ»
22.20 «Водить по-русски» (16+)
00.30 Х/ф «ИДЕНТИЧНОСТЬ»
02.00 Х/ф «НЕТ ПУТИ НАЗАД»
04.30 «Территория заблуждений» с Игорем Прокопенко (16+)

ТВЦ

06.00 «Настроение»
08.00 Х/ф «ДЕЛО РУМЯНЦЕВА»
10.00 Д/ф «Последняя обида Евгения Леонова»
10.55 Городское собрание (12+)
11.30, 14.30, 19.40, 22.00, 00.00 События.
11.50 Т/с «ЧИСТО АНГЛИЙСКОЕ УБИЙСТВО»
13.40 Мой герой (12+)
14.50 Город новостей.
15.05, 02.15 Т/с «ОТЕЦ БРАУН»
17.00 «Естественный отбор»
17.50 Х/ф «ХРОНИКА ГНУСНЫХ ВРЕМЕН»
20.00 «Петровка, 38»
20.20 «Право голоса» (16+)
22.30 «Молчание деньжат». Спецрепортаж (16+)
23.05 «Знак качества» (16+)
00.30 Д/ф «Свадьба и развод»
01.25 Д/ф «Зачем Сталин создал Израиль»
04.00 Х/ф «ТЕМНАЯ СТОРОНА ДУШИ»

МАТЧ-ТВ

06.30 Д/ф «Заклятые соперники»
07.00, 08.55, 11.00, 13.35, 15.40, 16.50, 20.25 Новости.
07.05, 11.05, 15.45, 16.55, 23.55 Все на Матч!
09.00 Футбол. «Эвертон» - «Вест Хэм». Чемпионат Англии (0+)
11.35 Футбол. «Рома» - «Кьево». Чемпионат Италии (0+)
13.40 Футбол. «Ювентус» - «Сассуоло». Чемпионат Италии (0+)
16.30 (16+)
17.25 Футбол. «Урал» (Екатеринбург) - «Ростов». Российская Премьер-лига. Прямая трансляция.
19.25 Тотальный футбол.
20.30 Смешанные единоборства. UFC. А. Олейник - М. Хант. А. Арловский - Ш. Абдурахимов. Трансляция из Москвы (16+)
21.55 Футбол. «Саутгемптон» - «Брайтон». Чемпионат Англии. Прямая трансляция.
00.25 Волейбол. Россия - Камерун. Чемпионат мира. Мужчины (0+)
02.25 Х/ф «ВОЙНА ЛОГАНА»
04.10 Смешанные единоборства. UFC. Т. Вудли - Д. Тилл. З. Магомедшарипов - Б. Дэвис. Трансляция из США (16+)
06.10 «Десятка!» (16+)

КУЛЬТУРА / РОССИЯ К

06.30, 07.00, 07.30, 10.00, 15.00, 19.30, 23.40 Новости культуры.
06.35 Д/ф «Пешком...»
07.05 Д/ф «Эффект бабочки»
07.35 Цвет времени.
07.50 Т/с «ХОЖДЕНИЕ ПО МУКАМ»
09.10, 17.50 Класс мастера. Владимир Васильев.
10.15 «Наблюдатель»
11.10, 01.40 XX век.
12.00, 02.30 Д/ф «Константин Циолковский. Гражданин Вселенной»
12.30, 18.45, 00.40 «Власть факта»
13.10 «Линия жизни»
14.15 Д/ф «Последний парад «Беззаветного»
15.10 Д/ф «На этой неделе... 100 лет назад. Нефронтовые заметки»
15.40 «Агора»
16.45, 01.25 Д/ф «Лимес. На границе с варварами»
17.05, 22.20 Т/с «СИТА И РАМА»
19.45 «Главная роль»
20.05 «Правила жизни»
20.30 «Спокойной ночи, малыши!»
20.45 Д/ф «Тайные агенты Елизаветы I»
21.40 Сати. Нескучная классика...
23.10 Кто мы?
00.00 Д/ф «Его называли «Папа Иоффе»

ТВ3

06.00 М/ф «Мультфильмы»
09.20, 09.55, 10.30, 17.35, 18.10 Д/ф «Слепая»
11.00, 11.30, 16.00, 16.30 Д/ф «Гадалка»
12.00, 13.00, 14.00 «Не ври мне!» (12+)
15.00 «Мистические истории» (16+)
17.00 «Знаки судьбы» (16+)
18.40, 19.30 Т/с «НЕЙРОДЕТЕКТИВ»
20.30, 21.15, 22.00 Т/с «МЕНТАЛИСТ»
23.00 Х/ф «КОМАНДА «А»
01.15, 02.15, 03.15 Т/с «ГОРЕЦ»
04.15, 05.00 Д/ф «Тайные знаки»

КУБАНЬ 24

05.30 «Хорошее утро» (6+)
10.00, 12.40, 13.40, 16.50, 00.15 «Топ-5» (12+)
10.25 «Дорожные происшествия. Итоги» (16+)
10.30 «История болезни» (16+)
10.45 «Спорт. Личность» (12+)
11.00 «Край аграрный» (12+)
11.30, 13.30, 14.30, 15.30, 16.30, 17.30, 19.30, 22.00, 01.00 «Факты 24»
11.40 «Что если?» (12+)
11.45, 19.05, 20.20, 22.45, 01.45 «Факты. Спорт» (6+)
11.50, 00.10, 04.00 «Факты. Наука» (12+)
11.55 «Афиша» (12+)
12.00, 16.40, 19.10, 00.50, 05.15 «Интервью» (6+)
12.30 «Больше, чем отдых» (12+)
13.00 Д/ф «Это надо живым»
14.00, 14.40, 15.40 Тема дня.
17.10 «Арт. Интервью» (12+)
17.40 Факты. Погода.
17.45 «Выбирай» (12+)
18.00 «Спорт. Интервью» (6+)
18.15 «Горячая линия» (16+)
18.35 «Факты. Погода» (6+)
18.45, 00.35, 03.45, 05.00 «Факты. Мнение» (12+)
19.00, 01.55 «Деловые факты» (12+)
19.20, 00.00, 03.30 «Факты. Происшествия» (16+)
20.30 Через край.
22.55 Деловые факты.
23.00, 04.05 «Тема дня» (12+)
02.00 «Через край» (16+)

КРАСНОДАР

05.00, 08.00, 10.00, 12.00, 14.00, 17.00, 20.00, 23.00, 01.00 РИК «Россия 24»
07.00 «Территория спорта» (12+)
07.25, 11.45 Студия звезд.
07.40, 15.30, 18.10, 22.40, 00.40 «Лучшее в Краснодаре» (12+)
09.00 «Город. Итоги» (12+)
11.05, 16.00 «О спорте спорно» (12+)
11.25 «Краснодар читает «Наш маленький Париж» (6+)
13.00, 15.00 «Город. Сегодня. Главное сейчас» (16+)
13.15, 15.15, 16.45 «Город. Точка зрения» (12+)
13.30, 16.20, 19.30 «Город. Действующие лица» (12+)
13.50, 15.50 Город. События.
18.05, 19.00, 22.00, 00.00 «Город. Сегодня» (12+)
18.30 «Экскурсионный Краснодар» (6+)
18.50, 22.30, 00.30 «Место происшествия» (16+)

ВТОРНИК, 18 СЕНТЯБРЯ

ПН | СР | ЧТ | ПТ | СБ | ВС

WWW.KUBANTODAY.RU ТЕЛЕПРОГРАММА НА НЕДЕЛЮ

ПЕРВЫЙ КАНАЛ

05.00 «Доброе утро»
09.00, 03.00 Новости.
09.15 «Сегодня 18 сентября. День начинается»
09.55, 03.15 Модный приговор.
10.55 «Жить здорово!» (16+)
12.00, 15.00 Новости с субтитрами.
12.15, 17.00, 18.25 «Время покажет» (16+)
15.15 «Давай поженимся!» (16+)
16.00, 02.15, 03.05 «Мужское / Женское» (16+)
18.00 Вечерние Новости с субтитрами.
18.50, 01.15 «На самом деле» (16+)
19.50 «Пусть говорят» (16+)
21.00 «Время»
21.30 Т/с «ИЩЕЙКА»
22.30 «Большая игра» (12+)
23.30 «Вечерний Ургант» (16+)
00.10 Т/с «МОСГАЗ»
04.10 Контрольная закупка.

РОССИЯ

05.00, 09.15 Утро России.
07.07, 07.35, 08.07, 08.35 МЕСТНОЕ ВРЕМЯ. ВЕСТИ. КУБАНЬ.
09.00, 11.00, 14.00, 17.00, 20.00 Вести.
09.55 «О самом главном» (12+)
11.40, 14.40, 17.40, 20.45 Вести. Местное время.
12.00, 03.45 «Судьба человека с Борисом Корчевниковым» (12+)
13.00, 19.00 «60 минут» (12+)
15.00 Т/с «МОРОЗОВА»
18.00 «Андрей Малахов. Прямой эфир» (16+)
21.00 Т/с «АКВАРЕЛИ»
23.15 «Вечер с Владимиром Соловьёвым» (12+)
02.00 Т/с «ПРИНЦИП ХАБАРОВА»

НТВ

04.55 Т/с «ТАКСИСТ»
06.00 «Деловое утро НТВ» (12+)
08.20 Т/с «ВОЗВРАЩЕНИЕ МУХТАРА»
10.00, 13.00, 16.00, 19.00, 00.00 «Сегодня»
10.20 Т/с «ПАСЕЧНИК»
12.00 «Реакция»
13.25 Обзор. Чрезвычайное происшествие.
14.00, 16.30, 01.15 «Место встречи»
17.20 «ДНК» (16+)
18.15, 19.40 Т/с «ШЕФ. НОВАЯ ЖИЗНЬ»
21.00 Т/с «МЕНТОВСКИЕ ВОЙНЫ»
23.00 Т/с «НЕВСКИЙ»
00.10 Т/с «СВИДЕТЕЛИ»
03.15 «Еда живая и мёртвая» (12+)
04.05 Т/с «МОСКВА. ТРИ ВОКЗАЛА»

ТНТ

07.00, 07.30, 08.00, 08.30, 06.00, 06.30 ТНТ. Best (16+)
09.00 Дом-2. Lite (16+)
10.15 «Дом-2. Остров любви» (16+)
11.30 «Бородина против Бузовой» (16+)
12.30 «Замуж за Бузову» (16+)
14.30, 01.05 Т/с «УЛИЦА»
15.00, 15.30, 16.00, 16.30, 17.00, 17.30, 18.00, 18.30, 19.00, 19.30 Т/с «ОЛЬГА»
20.00 Т/с «САШАТАНЯ»
20.30 Т/с «УНИВЕР»
21.00, 01.35, 02.30, 03.30 Импровизация (16+)
22.00 Студия Союз (16+)
23.00 Дом-2. Город любви (16+)
00.00 Дом-2. После заката (16+)
04.15, 05.00 Где логика? (16+)

5 КАНАЛ

05.00, 09.00, 13.00, 22.00 «Известия»
05.25, 06.20, 07.10, 08.05, 09.25, 10.15, 11.10, 12.05 Т/с «ГРУППА ZETA»
13.25, 14.20, 15.10 Т/с «УЛИЦЫ РАЗБИТЫХ ФОНАРЕЙ-4»
16.05, 17.00, 17.55 Т/с «УЛИЦЫ РАЗБИТЫХ ФОНАРЕЙ-5»
18.50, 19.40, 20.20, 21.10, 22.30, 23.20 Т/с «СЛЕД»
00.00 «Известия. Итоговый выпуск»
00.30, 01.20, 02.05, 03.00, 03.50 Т/с «СПЕЦЫ»

ДОМАШНИЙ

06.30, 18.00, 23.35, 05.55 «6 кадров» (16+)
07.40 «По делам несовершеннолетних» (16+)
09.45 «Давай разведёмся!» (16+)
10.45 «Тест на отцовство» (16+)
11.45 Д/ф «Преступления страсти»
12.45, 02.25 Д/ф «Понять. Простить»
14.20 Х/ф «АРТИСТКА»
19.00 Х/ф «КАТИНО СЧАСТЬЕ»
22.35 Т/с «НАПАРНИЦЫ»
00.30 Т/с «МЕТОД ЛАВРОВОЙ»
04.00 Х/ф «РОДНЯ»
06.00 «Джейми: обед за 30 минут» (16+)

СТС

06.00 «Ералаш»
06.35 М/ф «Шоу мистера Пибоди и Шермана»
07.00, 18.00 ТВ «Контакт»
08.00 М/ф «Да здравствует король Джулиан!»
08.30 М/ф «Драконы. Защитники Олуха»
09.30, 20.00 Т/с «МОЛОДЁЖКА»
10.30, 00.00 «Уральские пельмени» (16+)
11.05 Х/ф «ТРАНСФОРМЕРЫ»
14.00 Т/с «КУХНЯ»
19.00 Т/с «ВОРОНИНЫ»
21.00 Х/ф «ТРАНСФОРМЕРЫ: МЕСТЬ ПАДШИХ»
01.00 Х/ф «ДЕСЯТЬ ПРИЧИН МОЕЙ НЕНАВИСТИ»
02.55 Т/с «ВЫЖИТЬ ПОСЛЕ»
03.55 Т/с «ВЕЧНЫЙ ОТПУСК»
04.50 «6 кадров» (16+)
05.40 Музыка на СТС (16+)

РЕН-ТВ

05.00, 04.10 «Территория заблуждений» с Игорем Прокопенко (16+)
06.00, 11.00 «Документальный проект» (16+)
07.00 «С бодрым утром!» (16+)
08.30, 12.30, 16.30, 19.30, 23.00 «Новости» (16+)
09.00 «Военная тайна» с Игорем Прокопенко (16+)
12.00, 16.00, 19.00 «Информационная программа 112» (16+)
13.00, 23.25 «Загадки человечества с Олегом Шишкиным» (16+)
14.00 «Засекреченные списки» (16+)
17.00, 03.15 «Тайны Чапман» (16+)
18.00, 02.15 «Самые шокирующие гипотезы» (16+)
20.00 Х/ф «ЧЕЛОВЕК-ПАУК»
22.20 «Водить по-русски» (16+)
00.30 Х/ф «К СОЛНЦУ»

ТВЦ

06.00 «Настроение»
08.00 «Доктор И...» (16+)
08.35 Х/ф «БЕЛЫЕ РОСЫ»
10.20 Д/ф «Николай Караченцов. Нет жизни До и После...»
11.30, 14.30, 19.40, 22.00, 00.00 События.
11.50 Т/с «ЧИСТО АНГЛИЙСКОЕ УБИЙСТВО»
13.40 Мой герой (12+)
14.50 Город новостей.
15.10, 02.15 Т/с «ОТЕЦ БРАУН»
17.00 «Естественный отбор»
17.50 Х/ф «ХРОНИКА ГНУСНЫХ ВРЕМЕН»
20.00 «Петровка, 38»
20.20 «Право голоса» (16+)
22.30 «Осторожно, мошенники!» (16+)
23.05 «Прощание. Марис Лиепа» (16+)
00.30 «Хроники московского быта. Ушла жена» (12+)
01.25 Д/ф «Кремль-53. План внутреннего удара»
04.05 Х/ф «ТЕМНАЯ СТОРОНА ДУШИ»

МАТЧ-ТВ

06.30 Д/ф «Заклятые соперники»
07.00, 08.55, 12.00, 14.35, 16.10 Новости.
07.05, 12.05, 14.40, 19.25, 23.55 Все на Матч!
09.00 Футбол. Российская Премьер-лига (0+)
11.00 Тотальный футбол (12+)
12.35 Футбол. «Саутгемптон» - «Брайтон». Чемпионат Англии (0+)
15.40 (12+)
16.15 Континентальный вечер.
16.55 Хоккей. «Салават Юлаев» (Уфа) - «Сибирь» (Новосибирская область). КХЛ. Прямая трансляция.
19.45 Футбол. «Барселона» (Испания) - ПСВ (Нидерланды). Лига чемпионов. Прямая трансляция.
21.50 Футбол. «Галатасарай» (Турция) - «Локомотив» (Россия). Лига чемпионов. Прямая трансляция.
00.30 Волейбол. Россия - Сербия. Чемпионат мира. Мужчины (0+)
02.30 Х/ф «ПЕРЕЛОМНЫЙ МОМЕНТ»
04.15 Д/ф «Вся правда про...»
04.45 Д/ф «Месси»

КУЛЬТУРА / РОССИЯ К

06.30, 07.00, 07.30, 10.00, 15.00, 19.30, 23.40 Новости культуры.
06.35 Д/ф «Пешком...»
07.05, 20.05 «Правила жизни»
07.35 Цвет времени.
07.50 Т/с «ХОЖДЕНИЕ ПО МУКАМ»
09.10, 17.50 Класс мастера. Владимир Васильев.
10.15 «Наблюдатель»
11.10, 01.30 XX век.
12.15 «Гончарный круг»
12.30, 18.40, 00.40 «Тем временем. Смыслы»
13.15 «Важные вещи»
13.30 «Дом ученых»
14.00, 20.45 Д/ф «Тайные агенты Елизаветы I»
15.10 «Эрмитаж»
15.40 Д/ф «Первые в мире»
15.55 Д/ф «Бабий век»
16.20 «Белая студия»
17.05, 22.20 Т/с «СИТА И РАМА»
19.45 «Главная роль»
20.30 «Спокойной ночи, малыши!»
21.40 Искусственный отбор.
23.10 Кто мы?
00.00 Д/ф «Среди лукавых игр и масок. Виктория Лепко»
02.35 «Pro memoria»

ТВ3

06.00, 05.45 М/ф «Мультфильмы»
09.20, 09.55, 10.30, 17.35, 18.10 Д/ф «Слепая»
11.00, 11.30, 16.00, 16.30 Д/ф «Гадалка»
12.00, 13.00, 14.00 «Не ври мне!» (12+)
15.00 «Мистические истории» (16+)
17.00 «Знаки судьбы» (16+)
18.40, 19.30 Т/с «НЕЙРОДЕТЕКТИВ»
20.30, 21.15, 22.00 Т/с «МЕНТАЛИСТ»
23.00 Х/ф «ДЬЯВОЛ»
00.30, 01.30, 02.15, 03.15 Т/с «ЭЛЕМЕНТАРНО»
04.00, 05.00 Д/ф «Тайные знаки»

КУБАНЬ 24

05.30 «Хорошее утро» (6+)
10.00 «Море откровений» (16+)
10.30, 17.45 «Топ-5» (12+)
10.50 «Афиша» (12+)
11.00, 11.55, 16.40, 19.10, 00.50, 05.15 «Интервью» (6+)
11.30, 13.30, 14.30, 15.30, 16.30, 17.30, 19.30, 22.00, 01.00 «Факты 24»
11.40, 19.00, 22.55, 01.55 «Деловые факты» (12+)
11.45, 19.05, 20.20, 22.45, 01.45 «Факты. Спорт» (6+)
12.00, 02.00 «Через край» (16+)
13.45 «Спорт. Интервью» (6+)
14.00, 14.40, 15.40 Тема дня.
16.50 «История болезни» (16+)
17.10 «Говорим и понимаем» (12+)
17.20 «Факты. « (12+)
17.40, 18.35 «Факты. Погода» (6+)
18.00 «Работаю на себя» (12+)
18.15 «Край футбольный» (6+)
18.45, 00.35, 03.45, 05.00 «Факты. Мнение» (12+)
19.20, 00.00, 03.30 «Факты. Происшествия» (16+)
20.30 Через край.
23.00, 04.05 «Тема дня» (12+)
00.10, 04.00 «Факты. Наука» (12+)
00.20 «Реанимация» (16+)

КРАСНОДАР

05.00, 08.00, 10.00, 12.00, 14.00, 17.00, 20.00, 23.00, 01.00 РИК «Россия 24»
07.00, 09.00, 18.05, 19.00, 22.00, 00.00 «Город. Сегодня» (12+)
07.30, 09.30, 11.45, 18.50, 22.30, 00.30 «Место происшествия» (16+)
07.40, 15.30, 18.10, 22.40, 00.40 «Лучшее в Краснодаре» (12+)
09.45 Студия звезд.
11.05 «Молодежь инфо» (12+)
11.25 «Дебют» (12+)
13.00, 15.00 «Город. Сегодня. Главное сейчас» (16+)
13.15, 15.15, 16.45 «Город. Точка зрения» (12+)
13.30, 16.20, 19.30 «Город. Действующие лица» (12+)
13.50, 15.50 Город. События.
16.00, 18.30 «Линия жизни» (16+)

ПН | ВТ | **СРЕДА, 19 СЕНТЯБРЯ** | ЧТ | ПТ | СБ | ВС

WWW.KUBANTODAY.RU ТЕЛЕПРОГРАММА НА НЕДЕЛЮ

ПЕРВЫЙ КАНАЛ

05.00 «Доброе утро»
09.00, 03.00 Новости.
09.15 «Сегодня 19 сентября. День начинается»
09.55, 03.15 Модный приговор.
10.55 «Жить здорово!» (16+)
12.00, 15.00 Новости с субтитрами.
12.15, 17.00, 18.25 «Время покажет» (16+)
15.15 «Давай поженимся!» (16+)
16.00, 02.15, 03.05 «Мужское / Женское» (16+)
18.00 Вечерние Новости с субтитрами.
18.50, 01.15 «На самом деле» (16+)
19.50 «Пусть говорят» (16+)
21.00 «Время»
21.30 Т/с «ИЩЕЙКА»
22.30 «Большая игра» (12+)
23.30 «Вечерний Ургант» (16+)
00.10 Т/с «МОСГАЗ»
04.10 Контрольная закупка.

РОССИЯ

05.00, 09.15 Утро России.
07.07, 07.35, 08.07, 08.35 МЕСТНОЕ ВРЕМЯ. ВЕСТИ. КУБАНЬ.
09.00, 11.00, 14.00, 17.00, 20.00 Вести.
09.55 «О самом главном» (12+)
11.40, 14.40, 17.40, 20.45 Вести. Местное время.
12.00, 03.45 «Судьба человека с Борисом Корчевниковым» (12+)
13.00, 19.00 «60 минут» (12+)
15.00 Т/с «МОРОЗОВА»
18.00 «Андрей Малахов. Прямой эфир» (16+)
21.00 Т/с «АКВАРЕЛИ»
23.15 «Вечер с Владимиром Соловьёвым» (12+)
02.00 Т/с «ПРИНЦИП ХАБАРОВА»

НТВ

04.55 Т/с «ТАКСИСТ»
06.00 «Деловое утро НТВ» (12+)
08.20 Т/с «ВОЗВРАЩЕНИЕ МУХТАРА»
10.00, 13.00, 16.00, 19.00, 00.00 «Сегодня»
10.20 Т/с «ПАСЕЧНИК»
12.00 «Реакция»
13.25 Обзор. Чрезвычайное происшествие.
14.00, 16.30, 01.15 «Место встречи»
17.20 «ДНК» (16+)
18.15, 19.40 Т/с «ШЕФ. НОВАЯ ЖИЗНЬ»
21.00 Т/с «МЕНТОВСКИЕ ВОЙНЫ»
23.00 Т/с «НЕВСКИЙ»
00.10 Т/с «СВИДЕТЕЛИ»
03.10 Чудо техники (12+)
04.10 Т/с «МОСКВА. ТРИ ВОКЗАЛА»

ТНТ

07.00, 07.30, 08.00, 08.30, 06.00, 06.30 ТНТ. Best (16+)
09.00 Дом-2. Lite (16+)
10.15 «Дом-2. Остров любви» (16+)
11.30 «Бородина против Бузовой» (16+)
12.30 Большой завтрак (16+)
13.00 «Битва экстрасенсов» (16+)
14.30, 01.05 Т/с «УЛИЦА»
15.00, 15.30, 16.00, 16.30, 17.00, 17.30, 18.00, 18.30, 19.00, 19.30 Т/с «ОЛЬГА»
20.00 Т/с «САШАТАНЯ»
20.30 Т/с «УНИВЕР»
21.00 Однажды в России (16+)
22.00, 04.15, 05.00 Где логика? (16+)
23.00 Дом-2. Город любви (16+)
00.00 Дом-2. После заката (16+)
01.35, 02.30, 03.30 Импровизация (16+)

5 КАНАЛ

05.00, 09.00, 13.00, 22.00 «Известия»
05.25, 06.15, 07.10, 08.05 Т/с «ГРУППА ZETA»
09.25, 10.20, 11.10, 12.05, 04.35 Т/с «ГРУППА ZETA-2»
13.25, 14.15, 15.10, 16.00, 17.00, 17.55 Т/с «УЛИЦЫ РАЗБИТЫХ ФОНАРЕЙ-5»
18.50, 19.40, 20.20, 21.10, 22.30, 23.20 Т/с «СЛЕД»
00.00 «Известия. Итоговый выпуск»
00.30, 01.20, 02.05, 03.00, 03.55 Т/с «СПЕЦЫ»

ДОМАШНИЙ

06.30, 18.00, 23.50 «6 кадров» (16+)
07.40 «По делам несовершеннолетних» (16+)
09.45 «Давай разведёмся!» (16+)
10.45 «Тест на отцовство» (16+)
11.45 Д/ф «Преступления страсти»
12.45, 02.25 Д/ф «Понять. Простить»
14.20 Х/ф «КАТИНО СЧАСТЬЕ»
19.00 Х/ф «НАСЛЕДНИЦА»
22.50 Т/с «НАПАРНИЦЫ»
00.30 Т/с «МЕТОД ЛАВРОВОЙ»
04.00 Х/ф «СТРАННЫЕ ВЗРОСЛЫЕ»
05.35 «Джейми: обед за 30 минут» (16+)

СТС

06.00 «Ералаш»
06.35 М/ф «Шоу мистера Пибоди и Шермана»
07.00, 18.00 ТВ «Контакт»
08.00 М/ф «Да здравствует король Джулиан!»
08.30 М/ф «Драконы. Защитники Олуха»
09.30, 20.00 Т/с «МОЛОДЁЖКА»
10.30, 00.10 «Уральские пельмени» (16+)
11.00 Х/ф «ТРАНСФОРМЕРЫ: МЕСТЬ ПАДШИХ»
14.00 Т/с «КУХНЯ»
19.00 Т/с «ВОРОНИНЫ»
21.00 Х/ф «ТРАНСФОРМЕРЫ-3. ТЁМНАЯ СТОРОНА ЛУНЫ»
01.00 Х/ф «СТРАННАЯ ЖИЗНЬ ТИМОТИ ГРИНА»
03.00 Т/с «ВЫЖИТЬ ПОСЛЕ»
04.00 Т/с «ВЕЧНЫЙ ОТПУСК»
04.55 «6 кадров» (16+)
05.45 Музыка на СТС (16+)

РЕН-ТВ

05.00, 09.00, 04.30 «Территория заблуждений» с Игорем Прокопенко (16+)
06.00, 11.00 «Документальный проект» (16+)
07.00 «С бодрым утром!» (16+)
08.30, 12.30, 16.30, 19.30, 23.00 «Новости» (16+)
12.00, 16.00, 19.00 «Информационная программа 112» (16+)
13.00, 23.25 «Загадки человечества с Олегом Шишкиным» (16+)
14.00 «Засекреченные списки» (16+)
17.00, 03.40 «Тайны Чапман» (16+)
18.00, 02.40 «Самые шокирующие гипотезы» (16+)
20.00 Х/ф «ЧЕЛОВЕК-ПАУК-2»
22.20 «Смотреть всем!» (16+)
00.30 Х/ф «ВЫСТРЕЛ В ПУСТОТУ»

ТВЦ

06.00 «Настроение»
08.00 «Доктор И...» (16+)
08.35 Х/ф «ДЕЛО БЫЛО В ПЕНЬКОВЕ»
10.30 Д/ф «Вячеслав Тихонов. До последнего мгновения»
11.30, 14.30, 19.40, 22.00, 00.00 События.
11.50 Т/с «ЧИСТО АНГЛИЙСКОЕ УБИЙСТВО»
13.40 Мой герой (12+)
14.50 Город новостей.
15.05, 02.20 Т/с «ОТЕЦ БРАУН»
16.55 «Естественный отбор»
17.45, 04.05 Х/ф «СРАЗУ ПОСЛЕ СОТВОРЕНИЯ МИРА»
20.00 «Петровка, 38»
20.20 «Право голоса» (16+)
22.30 Линия защиты (16+)
23.05 Д/ф «90-е. Короли шансона»
00.30 «Прощание. Георгий Жуков» (16+)
01.25 Д/ф «Клаус Барби. Слуга всех господ»

МАТЧ-ТВ

06.30 Д/ф «Заклятые соперники»
07.00, 08.55, 11.00, 15.35, 18.15, 20.55 Новости.
07.05, 13.05, 17.15, 23.55 Все на Матч!
09.00 Футбол. «Интер» - «Тоттенхэм» (Англия). Лига чемпионов (0+)
11.05 Футбол. «Монако» - «Атлетико» (Испания). Лига чемпионов (0+)
13.35 Футбол. «Ливерпуль» (Англия) - ПСЖ Лига чемпионов (0+)
15.45 Смешанные единоборства. UFC. А. Олейник - М. Хант. А. Арловский - Ш. Абдурахимов. Трансляция из Москвы (16+)
18.25 Хоккей. «Йокерит» (Хельсинки) - «Металлург» (Магнитогорск). КХЛ. Прямая трансляция.
21.00 Все на футбол!
21.50 Футбол. «Виктория» (Чехия) - ЦСКА (Россия). Лига чемпионов. Прямая трансляция.
00.30 Футбол. «Аякс» (Нидерланды) - АЕК (Греция). Лига чемпионов (0+)
02.30 Обзор Лиги чемпионов (12+)
03.00 Х/ф «ЧЕЛОВЕК ВНУТРИ»
04.45 Д/ф «Бобби»

КУЛЬТУРА

06.30, 07.00, 07.30, 10.00, 15.00, 19.30, 23.40 Новости культуры.
06.35 Д/ф «Пешком...»
07.05, 20.05 «Правила жизни»
07.35 Д/ф «Липарские острова. Красота из огня и ветра»
07.50 Т/с «ХОЖДЕНИЕ ПО МУКАМ»
09.10, 17.50 Класс мастера. Владимир Васильев.
10.15 «Наблюдатель»
11.10, 01.35 ХХ век.
12.30, 18.40, 00.50 «Что делать?»
13.20 Искусственный отбор.
14.00, 20.45 Д/ф «Тайные агенты Елизаветы I»
15.10 Библейский сюжет.
15.40 Д/ф «Первые в мире»
15.55 Д/ф «Бабий век»
16.20 Сати. Нескучная классика...
17.05, 22.20 Т/с «СИТА И РАМА»
19.45 «Главная роль»
20.30 «Спокойной ночи, малыши!»
21.40 «Абсолютный слух»
23.10 Кто мы?
00.00 Д/ф «Крутая лестница»

ТВ3

06.00 М/ф «Мультфильмы»
09.20, 09.55, 10.30, 17.35, 18.10 Д/ф «Слепая»
11.00, 11.30, 16.00, 16.30 Д/ф «Гадалка»
12.00, 13.00, 14.00 «Не ври мне!» (12+)
15.00 «Мистические истории» (16+)
17.00 «Знаки судьбы» (16+)
18.40, 19.30 Т/с «НЕЙРОДЕТЕКТИВ»
20.30, 21.15, 22.00 Т/с «МЕНТАЛИСТ»
23.00 Х/ф «ОТ КОЛЫБЕЛИ ДО МОГИЛЫ»
01.00, 01.45, 02.30, 03.15, 04.00, 04.45, 05.30 Т/с «ВЫЗОВ»

КУБАНЬ 24

05.30 «Хорошее утро» (6+)
10.00, 13.40, 16.50 «Топ-5» (12+)
10.20 «Что если?» (12+)
10.30 «Работаю на себя» (12+)
10.45 «Край футбольный» (6+)
11.00 Д/ф «Это надо живым»
11.30, 13.30, 14.30, 15.30, 16.30, 17.30, 19.30, 22.00, 01.00 «Факты 24»
11.40, 19.00, 22.50 «Деловые факты» (12+)
11.45, 19.05, 20.20, 22.45, 01.45 «Факты. Спорт» (6+)
11.50, 16.40, 19.10, 00.50, 05.15 «Интервью» (6+)
12.00, 02.00 «Через край» (16+)
14.00, 14.40, 15.40 Тема дня.
17.10 «Все в сад» (12+)
17.40, 18.35 «Факты. Погода» (6+)
17.45 «Горячая линия» (16+)
18.00 «Край Добра» (6+)
18.45, 00.35, 03.45, 05.00 «Факты. Мнение» (12+)
19.20, 00.00, 03.30 «Факты. Происшествия» (16+)
20.30 Через край.
23.00, 04.05 «Тема дня» (12+)
00.10, 04.00 «Факты. Наука» (12+)
00.15 «Афиша» (12+)
00.20 «История болезни» (16+)
01.55 Деловые факты.

КРАСНОДАР

05.00, 08.00, 10.00, 12.00, 14.00, 17.00, 20.00, 23.00, 01.00 РИК «Россия 24»
07.00, 09.00, 18.05, 19.00, 22.00, 00.00 «Город. Сегодня» (12+)
07.30, 09.30, 11.45, 18.50, 22.30, 00.30 «Место происшествия» (16+)
07.40, 15.30, 18.10, 22.40, 00.40 «Лучшее в Краснодаре» (12+)
09.45 Студия звезд.
11.05 «Линия жизни» (16+)
11.20, 16.00 «О спорте спорно» (12+)
13.00, 15.00 «Город. Сегодня. Главное сейчас» (16+)
13.15, 15.15, 16.45 «Город. Точка зрения» (12+)
13.30, 16.20, 19.30 «Город. Действующие лица» (12+)
13.50, 15.50 Город. События.
18.30 «Молодежь инфо» (12+)

ПН | ВТ | СР | **ЧЕТВЕРГ, 20 СЕНТЯБРЯ** | ПТ | СБ | ВС

WWW.KUBANTODAY.RU ТЕЛЕПРОГРАММА НА НЕДЕЛЮ

ПЕРВЫЙ КАНАЛ

05.00 «Доброе утро»
09.00, 03.00 Новости.
09.15 «Сегодня 20 сентября. День начинается»
09.55 Модный приговор.
10.55 «Жить здорово!» (16+)
12.00, 15.00 Новости с субтитрами.
12.15, 17.00, 18.25 «Время покажет» (16+)
15.15 «Давай поженимся!» (16+)
16.00, 02.50, 03.05 «Мужское / Женское» (16+)
18.00 Вечерние Новости с субтитрами.
18.50, 01.50 «На самом деле» (16+)
19.50 «Пусть говорят» (16+)
21.00 «Время»
21.30 Т/с «ИЩЕЙКА»
22.30 «Большая игра» (12+)
23.30 «Вечерний Ургант» (16+)
00.10 Т/с «МОСГАЗ»
03.45 «Модный приговор»

РОССИЯ

05.00, 09.15 Утро России.
07.07, 07.35, 08.07, 08.35 МЕСТНОЕ ВРЕМЯ. ВЕСТИ. КУБАНЬ.
09.00, 11.00, 14.00, 17.00, 20.00 Вести.
09.55 «О самом главном» (12+)
11.40, 14.40, 17.40, 20.45 Вести. Местное время.
12.00, 03.45 «Судьба человека с Борисом Корчевниковым» (12+)
13.00, 19.00 «60 минут» (12+)
15.00 Т/с «МОРОЗОВА»
18.00 «Андрей Малахов. Прямой эфир» (16+)
21.00 Т/с «АКВАРЕЛИ»
23.15 «Вечер с Владимиром Соловьёвым» (12+)
02.00 Т/с «ПРИНЦИП ХАБАРОВА»

НТВ

04.55 Т/с «ТАКСИСТ»
06.00 «Деловое утро НТВ» (12+)
08.20 Т/с «ВОЗВРАЩЕНИЕ МУХТАРА»
10.00, 13.00, 16.00, 19.00, 00.00 «Сегодня»
10.20 Т/с «ПАСЕЧНИК»
12.00 «Реакция»
13.25 Обзор. Чрезвычайное происшествие.
14.00, 16.30, 01.15 «Место встречи»
17.20 «ДНК» (16+)
18.15, 19.40 Т/с «ШЕФ. НОВАЯ ЖИЗНЬ»
21.00 Т/с «МЕНТОВСКИЕ ВОЙНЫ»
23.00 Т/с «НЕВСКИЙ»
00.10 Т/с «СВИДЕТЕЛИ»
03.10 «НашПотребНадзор» (16+)
04.05 Т/с «МОСКВА. ТРИ ВОКЗАЛА»

ТНТ

07.00, 07.30, 08.00, 08.30, 06.00, 06.30 ТНТ. Best (16+)
09.00 Дом-2. Lite (16+)
10.15 «Дом-2. Остров любви» (16+)
11.30 «Бородина против Бузовой» (16+)
12.30 «Битва экстрасенсов» (16+)
14.00 «Экстрасенсы ведут расследование» (16+)
14.30, 01.05 Т/с «УЛИЦА»
15.00, 15.30, 16.00, 16.30, 17.00, 17.30, 18.00, 18.30, 19.00, 19.30 Т/с «ОЛЬГА»
20.00 Т/с «САШАТАНЯ»
20.30 Т/с «УНИВЕР»
21.00 Студия Союз (16+)
22.00, 03.40, 04.30 Импровизация (16+)
23.00 Дом-2. Город любви (16+)
00.00 Дом-2. После заката (16+)
01.30 ТНТ-Club (16+)
01.35 Х/ф «МАЛЬЧИШНИК»
05.00 Где логика? (16+)

5 КАНАЛ

05.00, 09.00, 13.00, 22.00 «Известия»
05.25, 05.55, 06.45, 07.40, 09.25, 10.20, 11.10, 12.05 Т/с «ГРУППА ZETA-2»
08.35 «День ангела»
13.25, 14.15, 15.10, 16.05, 17.00, 17.55 Т/с «УЛИЦЫ РАЗБИТЫХ ФОНАРЕЙ-5»
18.50, 19.35, 20.20, 21.10, 22.30, 23.20 Т/с «СЛЕД»
00.00 «Известия. Итоговый выпуск»
00.30, 01.20, 02.05, 02.55, 03.45 Т/с «СПЕЦЫ»

ДОМАШНИЙ

06.30, 18.00, 23.50, 05.50 «6 кадров» (16+)
07.30 «По делам несовершеннолетних» (16+)
09.35 «Давай разведёмся!» (16+)
10.35 «Тест на отцовство» (16+)
11.35 Д/ф «Преступления страсти»
12.35, 02.25 Д/ф «Понять. Простить»
14.10 Х/ф «НАСЛЕДНИЦА»
19.00 Х/ф «ЛЖЕСВИДЕТЕЛЬНИЦА»
22.50 Т/с «НАПАРНИЦЫ»
00.30 Т/с «МЕТОД ЛАВРОВОЙ»
04.00 Х/ф «ЧЕЛОВЕК РОДИЛСЯ»
06.00 «Джейми: обед за 30 минут» (16+)

СТС

06.00 «Ералаш»
06.35 М/ф «Шоу мистера Пибоди и Шермана»
07.00, 18.00 ТВ «Контакт»
08.00 М/ф «Да здравствует король Джулиан!»
08.30 М/ф «Драконы. Защитники Олуха»
09.30, 20.00 Т/с «МОЛОДЁЖКА»
10.30, 00.30 «Уральские пельмени» (16+)
10.50 Х/ф «ТРАНСФОРМЕРЫ-3. ТЁМНАЯ СТОРОНА ЛУНЫ»
14.00 Т/с «КУХНЯ»
19.00 Т/с «ВОРОНИНЫ»
21.00 Х/ф «ТРАНСФОРМЕРЫ: ЭПОХА ИСТРЕБЛЕНИЯ»
01.00 Х/ф «МОЙ ПАРЕНЬ - ПСИХ»
03.15 Т/с «ВЫЖИТЬ ПОСЛЕ»
04.15 Т/с «ВЕЧНЫЙ ОТПУСК»
05.05 «6 кадров» (16+)
05.50 Музыка на СТС (16+)

РЕН-ТВ

05.00, 04.20 «Территория заблуждений» с Игорем Прокопенко (16+)
06.00, 09.00 «Документальный проект» (16+)
07.00 «С бодрым утром!» (16+)
08.30, 12.30, 16.30, 19.30, 23.00 «Новости» (16+)
12.00, 16.00, 19.00 «Информационная программа 112» (16+)
13.00, 23.25 «Загадки человечества с Олегом Шишкиным» (16+)
14.00 «Засекреченные списки» (16+)
17.00, 03.30 «Тайны Чапман» (16+)
18.00, 02.30 «Самые шокирующие гипотезы» (16+)
20.00 Х/ф «ЧЕЛОВЕК-ПАУК-3: ВРАГ В ОТРАЖЕНИИ»
22.30 «Смотреть всем!» (16+)
00.30 Х/ф «НОЧНОЙ БЕГЛЕЦ»

ТВЦ

06.00 «Настроение»
08.00 «Доктор И...» (16+)
08.30 Х/ф «В КВАДРАТЕ 45»
09.55 Х/ф «ВНИМАНИЕ! ВСЕМ ПОСТАМ...»
11.30, 14.30, 19.40, 22.00, 00.00 События.
11.50 Т/с «ЧИСТО АНГЛИЙСКОЕ УБИЙСТВО»
13.40 Мой герой (12+)
14.50 Город новостей.
15.05, 02.15 Т/с «ОТЕЦ БРАУН»
16.55 «Естественный отбор»
17.45, 04.05 Х/ф «СРАЗУ ПОСЛЕ СОТВОРЕНИЯ МИРА»
20.00 «Петровка, 38»
20.20 «Право голоса» (16+)
22.30 «10 самых...» (16+)
23.05 Д/ф «Из-под полы. Тайная империя дефицита»
00.30 Д/ф «90-е. Безработные звёзды»
01.25 Д/ф «Китай - Япония: столетняя война»

МАТЧ-ТВ

06.30 Д/ф «Заклятые соперники»
07.00, 08.55, 11.00, 13.35, 15.00, 18.45 Новости.
07.05, 11.05, 15.05, 16.15, 23.55 Все на Матч!
09.00 Футбол. «Валенсия» (Испания) - «Ювентус» Лига чемпионов (0+)
11.35 Футбол. «Манчестер Сити» (Англия) - «Лион» Лига чемпионов (0+)
13.40 Смешанные единоборства. UFC. Дж. Гейтжи - Дж. Вик. Трансляция из США (16+)
15.45, 05.00 (12+)
16.45 Футбол. «Реал» (Испания) - «Рома» Лига чемпионов (0+)
18.50 Все на футбол!
19.45 Футбол. «Акхисар» (Турция) - «Краснодар» (Россия). Лига Европы. Прямая трансляция.
21.50 Футбол. «Копенгаген» (Дания) - «Зенит» (Россия). Лига Европы. Прямая трансляция.
00.30 Футбол. «Рапид» (Австрия) - «Спартак» (Россия). Лига Европы (0+)
02.30 Футбол. «Лейпциг» - «Зальцбург» (Австрия). Лига Европы (0+)
04.30 Обзор Лиги Европы (12+)
05.30 Д/ф «Несвободное падение»

КУЛЬТУРА

06.30, 07.00, 07.30, 10.00, 15.00, 19.30, 23.40 Новости культуры.
06.35 Д/ф «Пешком...»
07.05, 20.05 «Правила жизни»
07.40 Т/с «ХОЖДЕНИЕ ПО МУКАМ»
09.10, 17.50 Класс мастера. Владимир Васильев.
10.15 «Наблюдатель»
11.10, 01.25 ХХ век.
12.30, 18.45, 00.40 «Игра в бисер» с Игорем Волгиным.
13.10, 18.35 Цвет времени.
13.20 «Абсолютный слух»
14.00 Д/ф «Тайные агенты Елизаветы I»
15.10 Моя любовь - Россия!
15.40 Д/ф «Бабий век»
16.10 «2 Верник 2»
17.05, 22.20 Т/с «СИТА И РАМА»
19.45 «Главная роль»
20.30 «Спокойной ночи, малыши!»
20.45 Д/ф «Дело Нерона. Тайна древнего заговора»
21.40 «Энигма»
23.10 Кто мы?
00.00 «Черные дыры. Белые пятна»
02.40 Д/ф «Липарские острова. Красота из огня и ветра»

ТВ3

06.00, 05.45 М/ф «Мультфильмы»
09.20, 09.55, 10.30, 17.35, 18.10 Д/ф «Слепая»
11.00, 11.30, 16.00, 16.30 Д/ф «Гадалка»
12.00, 13.00, 14.00 «Не ври мне!» (12+)
15.00 «Мистические истории» (16+)
17.00 «Знаки судьбы» (16+)
18.40, 19.30 Т/с «НЕЙРОДЕТЕКТИВ»
20.30, 21.15, 22.00 Т/с «МЕНТАЛИСТ»
23.00 Х/ф «ОЗЕРО СТРАХА: АНАКОНДА»
00.45, 01.45, 02.30, 03.15, 04.15, 05.00 Т/с «C.S.I. МЕСТО ПРЕСТУПЛЕНИЯ»

КУБАНЬ 24

05.30 «Хорошее утро» (6+)
10.00 «Край Добра» (6+)
10.30, 17.20 «Афиша» (12+)
10.35, 00.15 «Топ-5» (12+)
11.00 «Культурная навигация» (12+)
11.30, 13.30, 14.30, 15.30, 16.30, 17.30, 19.30, 22.00, 01.00 «Факты 24»
11.40, 19.00, 22.55, 01.55 «Деловые факты» (12+)
11.45, 19.05, 20.20, 22.45, 01.45 «Факты. Спорт» (6+)
11.55, 16.40, 19.10, 00.50, 05.15 «Интервью» (6+)
12.00, 02.00 «Через край» (16+)
13.45 «Край футбольный» (6+)
14.00, 14.40, 15.40 Тема дня.
16.50 «Край аграрный» (12+)
17.40, 18.35 «Факты. Погода» (6+)
17.45 «Спорт. Интервью» (6+)
18.00 «Больше, чем отдых» (12+)
18.15 «Арт. Интервью» (12+)
18.45, 00.35, 03.45, 05.00 «Факты. Мнение» (12+)
19.20, 00.00, 03.30 «Факты. Происшествия» (16+)
20.30 Через край.
23.00, 04.05 «Тема дня» (12+)
00.10, 04.00 «Факты. Наука» (12+)

КРАСНОДАР

05.00, 08.00, 10.00, 12.00, 14.00, 17.00, 20.00, 23.00, 01.00 РИК «Россия 24»
07.00, 09.00, 18.05, 19.00, 22.00, 00.00 «Город. Сегодня» (12+)
07.30, 09.30, 11.45, 18.50, 22.30, 00.30 «Место происшествия» (16+)
07.40, 15.30, 18.10, 22.40, 00.40 «Лучшее в Краснодаре» (12+)
09.45 Студия звезд.
11.05 «Экскурсионный Краснодар» (6+)
11.25, 16.00 «Линия жизни» (16+)
13.00, 15.00 «Город. Сегодня. Главное сейчас» (16+)
13.15, 15.15, 16.45 «Город. Точка зрения» (12+)
13.30, 16.20, 19.30 «Город. Действующие лица» (12+)
13.50, 15.50 Город. События.
18.30 «О спорте спорно» (12+)

ПН | ВТ | СР | ЧТ | **ПЯТНИЦА, 21 СЕНТЯБРЯ** | СБ | ВС

WWW.KUBANTODAY.RU ТЕЛЕПРОГРАММА НА НЕДЕЛЮ

ПЕРВЫЙ КАНАЛ

05.00 «Доброе утро»
09.00 Новости.
09.15 «Сегодня 21 сентября. День начинается»
09.55 Модный приговор.
10.55 «Жить здорово!» (16+)
12.00, 15.00 Новости с субтитрами.
12.15, 17.00, 18.25 «Время покажет» (16+)
15.15 «Давай поженимся!» (16+)
16.00, 03.35 «Мужское / Женское» (16+)
18.00 Вечерние Новости с субтитрами.
18.50 «Человек и закон»
19.55 «Поле чудес»
21.00 «Время»
21.30 «Голос 60+» (12+)
23.35 «Вечерний Ургант» (16+)
00.30 Д/ф «Илья Кабаков. В будущее возьмут не всех»
04.25 «Модный приговор»

РОССИЯ

05.00, 09.15 Утро России.
07.07, 07.35, 08.07, 08.35 МЕСТНОЕ ВРЕМЯ. ВЕСТИ. КУБАНЬ.
09.00, 11.00, 14.00, 17.00, 20.00 Вести.
09.55 «О самом главном» (12+)
11.40, 14.40, 17.40, 20.45 Вести. Местное время.
12.00 «Судьба человека с Борисом Корчевниковым» (12+)
13.00, 19.00 «60 минут» (12+)
15.00 Т/с «МОРОЗОВА»
18.00 «Андрей Малахов. Прямой эфир» (16+)
21.00 «Юморина» (16+)
23.25 Х/ф «ТЁЩА-КОМАНДИР»
03.00 Х/ф «СВАТЫ»

НТВ

04.55 Т/с «ТАКСИСТ»
06.00 «Деловое утро НТВ» (12+)
08.20 Т/с «ВОЗВРАЩЕНИЕ МУХТАРА»
10.00, 13.00, 16.00, 19.00 «Сегодня»
10.20 Т/с «ПАСЕЧНИК»
12.00 Д/ф «Малая земля»
13.25 Обзор. Чрезвычайное происшествие.
14.00, 16.30, 01.50 «Место встречи»
17.10 «ДНК» (16+)
18.10 «Жди меня» (12+)
19.40 ЧП. Расследование (16+)
20.15 Т/с «МОРСКИЕ ДЬЯВОЛЫ. РУБЕЖИ РОДИНЫ»
00.15 «Захар Прилепин. Уроки русского» (12+)
00.50 «Мы и наука. Наука и мы» (12+)
03.45 «Поедем, поедим!» (0+)
04.10 Т/с «МОСКВА. ТРИ ВОКЗАЛА»

ТНТ

07.00, 07.30, 08.00, 08.30, 06.00, 06.30 ТНТ. Best (16+)
09.00 Дом-2. Lite (16+)
10.15 «Дом-2. Остров любви» (16+)
11.30 «Бородина против Бузовой» (16+)
12.30 «Битва экстрасенсов» (16+)
14.00 «Экстрасенсы ведут расследование» (16+)
14.30, 15.00, 16.00, 17.00, 18.00, 19.00, 19.30, 20.00 Comedy Woman (16+)
21.00 Комеди Клаб (16+)
22.00 Открытый микрофон (16+)
23.00 Дом-2. Город любви (16+)
00.00 Дом-2. После заката (16+)
01.05 «Такое кино!» (16+)
01.40 Х/ф «ГОЛЫЙ БАРАБАНЩИК»
03.45, 04.35 Импровизация (16+)
05.00 Где логика? (16+)

5 КАНАЛ

05.00, 09.00, 13.00 «Известия»
05.25, 06.20, 07.10, 08.05, 09.25, 10.20, 11.10, 12.05 Т/с «СОБАЧЬЯ РАБОТА»
13.25, 14.20, 15.15, 16.10, 17.05, 18.00 Т/с «УЛИЦЫ РАЗБИТЫХ ФОНАРЕЙ-5»
18.50, 19.40, 20.25, 21.10, 22.00, 22.45, 23.35, 00.20 Т/с «СЛЕД»
01.10, 01.40, 02.10, 02.40, 03.20, 03.55, 04.30, 04.55 Т/с «ДЕТЕКТИВЫ»

ДОМАШНИЙ

06.30, 18.00, 23.50 «6 кадров» (16+)
07.40 «По делам несовершеннолетних» (16+)
09.45 «Давай разведёмся!» (16+)
10.45 «Тест на отцовство» (16+)
11.45 Д/ф «Преступления страсти»
12.45, 03.25 Д/ф «Понять. Простить»
13.50 Х/ф «ЛЖЕСВИДЕТЕЛЬНИЦА»
17.45 Дневник счастливой мамы (16+)
19.00 Х/ф «КЛЮЧИ ОТ СЧАСТЬЯ»
22.50, 00.30 Т/с «НАПАРНИЦЫ»
01.30 Т/с «МЕТОД ЛАВРОВОЙ»
03.55 Х/ф «ЕВДОКИЯ»
06.00 «Джейми: обед за 30 минут» (16+)

СТС

06.00 «Ералаш»
06.35 М/ф «Шоу мистера Пибоди и Шермана»
07.00, 18.00 ТВ «Контакт»
08.00 М/ф «Да здравствует король Джулиан!»
08.30 М/ф «Драконы. Защитники Олуха»
09.30 Т/с «МОЛОДЁЖКА»
10.30 Х/ф «ТРАНСФОРМЕРЫ: ЭПОХА ИСТРЕБЛЕНИЯ»
14.00 Т/с «КУХНЯ»
19.00 Х/ф «БРИЛЛИАНТОВЫЙ ПОЛИЦЕЙСКИЙ»
21.00 Х/ф «ТРАНСФОРМЕРЫ: ПОСЛЕДНИЙ РЫЦАРЬ»
00.00 Х/ф «НЕ ШУТИТЕ С ЗОХАНОМ»
02.15 Х/ф «СБЕЖАВШАЯ НЕВЕСТА»
04.20 Т/с «ВЕЧНЫЙ ОТПУСК»
05.10 «6 кадров» (16+)
05.50 Музыка на СТС (16+)

РЕН-ТВ

05.00, 04.30 «Территория заблуждений» с Игорем Прокопенко (16+)
06.00, 09.00 «Документальный проект» (16+)
07.00 «С бодрым утром!» (16+)
08.30, 12.30, 16.30, 19.30 «Новости» (16+)
12.00, 16.00, 19.00 «Информационная программа 112» (16+)
13.00 «Загадки человечества с Олегом Шишкиным» (16+)
14.00 «Засекреченные списки» (16+)
17.00 «Тайны Чапман» (16+)
18.00 «Самые шокирующие гипотезы» (16+)
20.00, 21.00 Документальный спецпроект (16+)
23.00 Х/ф «КНИГА ИЛАЯ»
01.00 Х/ф «ГАЗОНОКОСИЛЬЩИК»
03.00 Х/ф «ГАЗОНОКОСИЛЬЩИК-2: ЗА ПРЕДЕЛАМИ КИБЕРПРОСТРАНСТВА»

ТВЦ

06.00 «Настроение»
08.05 Х/ф «ДВА КАПИТАНА»
10.00, 11.50 Х/ф «СЕМЕЙНОЕ ДЕЛО»
11.30, 14.30 События.
14.50 Город новостей.
15.05 «Петровка, 38»
15.25, 03.35 Т/с «ОТЕЦ БРАУН»
16.20 Х/ф «РАЗНЫЕ СУДЬБЫ»
18.30 Х/ф «УСКОЛЬЗАЮЩАЯ ЖИЗНЬ»
20.30 Московский международный фестиваль «Круг Света». Прямая трансляция.
21.30 «В центре событий» с Анной Прохоровой.
22.40 «Приют комедиантов» (12+)
00.35 Д/ф «Александр Ширвиндт. Взвесимся на брудершафт!»
01.30 Х/ф «ИСЧЕЗНУВШАЯ ИМПЕРИЯ»
05.20 «Осторожно, мошенники!» (16+)

МАТЧ-ТВ

06.30 Д/ф «Заклятые соперники»
07.00, 08.55, 11.00, 13.35, 15.40, 18.35, 20.50 Новости.
07.05, 11.05, 15.45, 18.45, 20.55, 23.25 Все на Матч!
09.00 Футбол. Лига Европы (0+)
11.35 Футбол. «Севилья» (Испания) - «Стандард» (Бельгия). Лига Европы (0+)
13.40 Футбол. ПАОК (Греция) - «Челси» (Англия). Лига Европы (0+)
16.15, 19.30 (16+)
16.35 Футбол. «Рапид» (Австрия) - «Спартак» (Россия). Лига Европы (0+)
19.50 Все на футбол! (12+)
21.25 Волейбол. Чемпионат мира. Мужчины. Групповой этап. Прямая трансляция.
00.00 Х/ф «СЕРДЦЕ ДРАКОНА»
01.55 Х/ф «ИТАЛЬЯНСКАЯ ГОНЩИЦА»
04.00 Смешанные единоборства. Bellator. Эй Дж. МакКи - Дж. Т. да Консейсау. Д. Кейлхольтц - В. Артега. Прямая трансляция из США.
06.00 Д/ф «Драмы большого спорта»

КУЛЬТУРА

06.30, 07.00, 07.30, 10.00, 15.00, 19.30, 23.00 Новости культуры.
06.35 Д/ф «Пешком...»
07.05 «Правила жизни»
07.35 «Лето Господне»
08.05 Т/с «ХОЖДЕНИЕ ПО МУКАМ»
09.15, 17.55 П. Чайковский. Сочинения для скрипки с оркестром. Симфонический оркестр Санкт-Петербурга. Дирижёр и солист С. Стадлер.
10.15 Х/ф «ЗЕМЛЯ»
11.55 Д/ф «Среди лукавых игр и масок. Виктория Лепко»
12.35 «Черные дыры. Белые пятна»
13.15 Д/ф «Крутая лестница»
14.05 Д/ф «Дело Нерона. Тайна древнего заговора»
15.10 «Письма из провинции»
15.40, 20.15 Д/ф «Первые в мире»
15.55 Д/ф «Бабий век»
16.20 «Энигма»
17.05, 22.10 Т/с «СИТА И РАМА»
18.35 Цвет времени.
18.45 «Царская ложа»
19.45 «Смехоностальгия»
20.30 «Искатели»
21.15 «Линия жизни»
23.20 Д/ф «Одевайтесь по правилам! Мода и провокация»
00.15 с Кириллом Разлоговым.
02.25 М/ф «Мультфильмы для взрослых»

ТВ3

06.00 М/ф «Мультфильмы»
09.20, 09.55, 10.30, 17.30, 18.00 Д/ф «Слепая»
11.00, 11.30, 16.00, 16.30 Д/ф «Гадалка»
12.00, 13.00, 14.00 «Не ври мне!» (12+)
15.00 «Мистические истории» (16+)
17.00 «Знаки судьбы» (16+)
18.30 «Человек-невидимка» (16+)
19.30 Х/ф «ЧЕЛОВЕК ИЗ СТАЛИ»
22.30, 23.15, 00.15, 01.15, 02.00 Т/с «ВИКИНГИ»
03.00 Д/ф «Реальные викинги»
03.45, 04.30, 05.15 Д/ф «Вокруг Света. Места Силы»

КУБАНЬ 24

05.30 «Хорошее утро» (6+)
10.00, 13.40, 16.50, 17.45, 00.10 «Топ-5» (12+)
10.20 «Факты. « (12+)
10.30 «Реанимация» (16+)
10.45 «Все в сад» (12+)
11.00 «Кубанская корзина» (6+)
11.30, 13.30, 14.30, 15.30, 16.30, 17.30, 19.30, 22.00 «Факты 24»
11.40, 19.00, 22.50 «Деловые факты» (12+)
11.45, 19.05, 20.20, 22.45 «Факты. Спорт» (6+)
11.55, 16.40, 19.10 «Интервью» (6+)
12.00 «Через край» (16+)
14.00, 14.40, 15.40 Тема дня.
17.10 Т/с «ПЕРЕКРЕСТОК»
17.40, 18.35 «Факты. Погода» (6+)
18.00 «Остановка Политех» (12+)
18.15 «История болезни» (16+)
18.45 «Горячая линия» (16+)
19.20 «Факты. Происшествия» (16+)
20.30 «Работаю на себя» (12+)
20.45 «Больше, чем отдых» (12+)
21.00, 02.30 «Культурная навигация» (12+)
21.30 Д/ф «Это надо живым»
23.00 «Море откровений» (16+)
23.30 «Открытый показ» (16+)
00.25 «Арт. Интервью» (12+)
00.45 Х/ф «БУДНИ УГОЛОВНОГО РОЗЫСКА»
02.15 «Афиша» (12+)

КРАСНОДАР

05.00, 08.00, 10.00, 12.00, 14.00, 17.00, 20.00, 23.00, 01.00 РИК «Россия 24»
07.00, 09.00, 18.05, 19.00, 22.00, 00.00 «Город. Сегодня» (12+)
07.30, 09.30, 11.45, 18.50, 22.30, 00.30 «Место происшествия» (16+)
07.40, 15.30, 18.10, 22.40, 00.40 «Лучшее в Краснодаре» (12+)
09.45 Студия звезд.
11.05 «Благовест»
11.20 «Молодежь инфо» (12+)
13.00, 15.00 «Город. Сегодня. Главное сейчас» (16+)
13.15, 15.15, 16.45 «Город. Точка зрения» (12+)
13.30, 16.20, 19.30 «Город. Действующие лица» (12+)
13.50, 15.50 Город. События.
16.00 «Экскурсионный Краснодар» (6+)
18.30 «Линия жизни» (16+)

ПН | ВТ | СР | ЧТ | ПТ | **СУББОТА, 22 СЕНТЯБРЯ** | ВС

WWW.KUBANTODAY.RU ТЕЛЕПРОГРАММА НА НЕДЕЛЮ

ПЕРВЫЙ КАНАЛ

05.50, 06.10 Т/с «ЛЮБИМАЯ УЧИТЕЛЬНИЦА»
06.00 Новости.
08.00 Играй, гармонь любимая!
08.45 М/ф «Смешарики. Новые приключения»
09.00 Умницы и умники (12+)
09.45 Слово пастыря.
10.00, 12.00 Новости с субтитрами.
10.15 Д/ф «Лев Лещенко. «Ты помнишь, плыли две звезды...»
11.10 Д/ф «Теория заговора»
12.20 «Идеальный ремонт»
13.30 Д/ф «Вячеслав Добрынин. «Мир не прост, совсем не прост...»
14.35 «Песня на двоих». Лев Лещенко и Вячеслав Добрынин.
16.30 «Кто хочет стать миллионером?»
18.00 Вечерние Новости с субтитрами.
18.15 сезона. «Эксклюзив» с Дмитрием Борисовым (16+)
19.45, 21.20 «Сегодня вечером» (16+)
21.00 «Время»
23.00 Д/ф «Мэрилин Монро. Жизнь на аукцион»
23.55 Х/ф «ЖИЗНЬ ПИ»
02.15 Х/ф «БОЛЬШОЙ ПЕРЕПОЛОХ В МАЛЕНЬКОМ КИТАЕ»
04.05 «Модный приговор»

РОССИЯ

05.00 Утро России. Суббота.
08:40 «Красная, 3» [12+]
09:00 «Интервью» [12+]
09.20 Сто к одному.
10.10 «Пятеро на одного»
11.00 Вести.
11.20 Вести. Местное время.
11.40 Смеяться разрешается.
13.00 Х/ф «ПОД ДОЖДЁМ НЕ ВИДНО СЛЁЗ»
15.00 «Выход в люди» (12+)
16.15 Субботний вечер с Николаем Басковым.
18.00 «Привет, Андрей!» (12+)
20.00 Вести в субботу.
21.00 Х/ф «МОЁ СЕРДЦЕ С ТОБОЙ»
00.55 Х/ф «ОЖЕРЕЛЬЕ»
03.00 Т/с «ЛИЧНОЕ ДЕЛО»

НТВ

05.00, 12.00 Квартирный вопрос (0+)
06.00 «Звезды сошлись» (16+)
07.25 Смотр (0+)
08.00, 10.00, 16.00 «Сегодня»
08.20 Их нравы (0+)
08.35 Готовим с Алексеем Зиминым (0+)
09.10 «Кто в доме хозяин?» (16+)
10.20 Главная дорога (16+)
11.00 «Еда живая и мёртвая» (12+)
13.05 «НашПотребНадзор» (16+)
14.05 «Поедем, поедим!» (0+)
15.05 Своя игра (0+)
16.20 «Однажды...» (16+)
17.00 «Секрет на миллион» (16+)
19.00 «Центральное телевидение» с Вадимом Такменевым.
21.00 Т/с «ПЁС»
23.55 «Международная пилорама» с Тиграном Кеосаяном (18+)
00.55 «Квартирник НТВ у Маргулиса» (16+)
02.00 Х/ф «ТРИО»
04.05 Т/с «МОСКВА. ТРИ ВОКЗАЛА»

ТНТ

07.00, 07.30, 08.30, 06.00, 06.30 ТНТ. Best (16+)
08.00, 03.35 ТНТ Music (16+)
09.00 Дом-2. Lite (16+)
10.00 «Дом-2. Остров любви» (16+)
11.00 «Экстрасенсы. Битва сильнейших» (16+)
12.30, 13.30, 14.30 «Комеди Клаб. Дайджест» (16+)
15.30 Комеди Клаб (16+)
16.30, 01.00 Х/ф «ПРОМЕТЕЙ»
19.00 «Битва экстрасенсов» (16+)
21.00 «Танцы» (16+)
23.00 Дом-2. Город любви (16+)
00.00 Дом-2. После заката (16+)
04.05 Импровизация (16+)
05.00 Где логика? (16+)

5 КАНАЛ

05.00, 05.25, 06.00, 06.30, 07.05, 07.35, 08.05, 08.35 Т/с «ДЕТЕКТИВЫ»
09.05, 09.50, 10.40, 11.25, 12.15, 13.05, 13.55, 14.40, 15.25, 16.15, 17.00, 17.50, 18.35, 19.20, 20.05, 20.55, 21.40, 22.25, 23.10 Т/с «СЛЕД»
00.00 Известия. Главное.
00.55, 01.55, 02.55, 03.55, 04.45 Т/с «ТОВАРИЩИ ПОЛИЦЕЙСКИЕ»

ДОМАШНИЙ

06.30, 04.35 «Джейми: обед за 30 минут» (16+)
07.30, 18.00, 23.05, 00.00, 04.25 «6 кадров» (16+)
08.40 Х/ф «Я СЧАСТЛИВАЯ»
10.30 Х/ф «ЛЮБОВНИЦА»
13.50 Х/ф «ВЫБИРАЯ СУДЬБУ»
19.00 Т/с «ВЕЛИКОЛЕПНЫЙ ВЕК. ИМПЕРИЯ КЁСЕМ»
23.45 Дневник счастливой мамы (16+)
00.30 Х/ф «СЕРДЦЕ БЕЗ ЗАМКА»
02.35 Х/ф «Я ПОДАРЮ СЕБЕ ЧУДО»

СТС

06.00 «Ералаш»
06.20 М/ф «Шоу мистера Пибоди и Шермана»
06.45 М/ф «Семейка Крудс. Начало»
07.00, 18.00 ТВ «Контакт»
08.00 М/ф «Драконы. Защитники Олуха»
08.30 «Уральские пельмени» (16+)
09.30 «ПроСТО кухня» (12+)
10.30 «Рогов. Студия 24» (16+)
11.30, 23.35, 02.00 «Союзники» (16+)
13.05 Х/ф «ТРАНСФОРМЕРЫ: ПОСЛЕДНИЙ РЫЦАРЬ»
16.00 М/ф «Снежная королева-2. Перезаморозка»
17.25, 19.00 Х/ф «СОКРОВИЩЕ НАЦИИ»
21.00 Х/ф «СОКРОВИЩЕ НАЦИИ. КНИГА ТАЙН»
03.30 Х/ф «УРОКИ ЛЮБВИ»
05.15 «6 кадров» (16+)
05.40 Музыка на СТС (16+)

РЕН-ТВ

05.00, 16.20, 03.45 «Территория заблуждений» с Игорем Прокопенко (16+)
08.00 Х/ф «ДЕНЬ СУРКА»
10.00 «Минтранс» (16+)
11.00 «Самая полезная программа» (16+)
12.00 «Военная тайна» с Игорем Прокопенко (16+)
18.30 «Засекреченные списки» (16+)
20.30 Х/ф «МСТИТЕЛИ»
23.00 Х/ф «АЛИСА В ЗАЗЕРКАЛЬЕ»
01.00 Х/ф «ПЕГАС ПРОТИВ ХИМЕРЫ»
02.50 «Самые шокирующие гипотезы» (16+)

ТВЦ

05.55 Марш-бросок (12+)
06.30 АБВГДейка.
07.00 Х/ф «ВНИМАНИЕ! ВСЕМ ПОСТАМ...»
08.35 Православная энциклопедия (6+)
09.05 «Выходные на колёсах» (6+)
09.40 Х/ф «ВАРВАРА-КРАСА, ДЛИННАЯ КОСА»
11.05, 11.45 Х/ф «ТРИ ПЛЮС ДВА»
11.30, 14.30, 23.40 События.
13.20, 14.45 Х/ф «ХРОНИКА ГНУСНЫХ ВРЕМЕН»
17.15 Х/ф «СОРОК РОЗОВЫХ КУСТОВ»
21.00 «Постскриптум»
22.10 «Право знать!» (16+)
23.55 «Право голоса» (16+)
03.05 «Молчание деньжат». Спецрепортаж (16+)
03.40 Д/ф «90-е. Короли шансона»
04.30 Д/ф «Удар властью. Александр Лебедь»
05.20 Д/ф «Из-под полы. Тайная империя дефицита»

МАТЧ-ТВ

06.30 Д/ф «Заклятые соперники»
07.00, 13.00, 16.00, 23.40 Все на Матч! (12+)
07.30 Х/ф «ПАРНЫЙ УДАР»
09.30, 11.25, 12.50, 15.55 Новости.
09.40 Профессиональный бокс. С. Ковалёв - Э. Альварес. Бой за титул чемпиона мира по версии WBO в полутяжёлом весе. Д. Бивол - А. Чилемба. Бой за титул чемпиона мира по версии WBA в полутяжёлом весе. Трансляция из США (16+)
11.30, 16.35, 18.55, 21.25 Все на футбол! (12+)
12.30, 16.25 (12+)
13.55 Футбол. «Динамо» (Москва) - «Анжи» (Махачкала). Российская Премьер-лига. Прямая трансляция.
16.55 Футбол. «Ливерпуль» - «Саутгемптон». Чемпионат Англии. Прямая трансляция.
19.25 Футбол. «Шальке» - «Бавария». Чемпионат Германии. Прямая трансляция.
21.40 Футбол. «Реал» (Мадрид) - «Эспаньол». Чемпионат Испании. Прямая трансляция.
00.10 Волейбол. Чемпионат мира. Мужчины. Групповой этап (0+)
02.10 Гандбол. «Чеховские медведи» (Россия) - «Спортинг» (Португалия). Лига чемпиона. Мужчины (0+)
03.55 Смешанные единоборства. UFC. Дж. Гейтжи - Дж. Вик. Трансляция из США (16+)
05.30 Смешанные единоборства. UFC. Дж. Манува - Т. Сантос. Прямая трансляция из Бразилии.

КУЛЬТУРА

06.30 Библейский сюжет.
07.05 Х/ф «ТАНЯ»
09.00 М/ф «Мультфильмы»
10.00 Д/ф «Судьбы скрещенья»
10.30 Х/ф «РАБА ЛЮБВИ»
12.05 Д/ф «Эффект бабочки»
12.30, 02.00 Д/ф «Япония многоликая»
13.25 «Эрмитаж»
13.55 Д/ф «Чаплин и Китон. Бродяга против человека без улыбки»
14.55 Московский международный Дом музыки. Концерт.
16.35 «Больше, чем любовь»
17.15 Д/ф «Одевайтесь по правилам! Мода и провокация»
18.10 Д/ф «Энциклопедия загадок»
18.35 Х/ф «12 РАЗГНЕВАННЫХ МУЖЧИН»
20.20 Х/ф «ЧИСТАЯ ПОБЕДА»
21.00 «Агора»
22.00 Квартет 4Х4.
23.40 «2 Верник 2»
00.25 Х/ф «ВСТУПЛЕНИЕ»

ТВ3

06.00 М/ф «Мультфильмы»
09.00, 09.30 «Знания и эмоции» (12+)
10.00, 11.00, 11.45 Т/с «ЯСНОВИДЕЦ»
12.45 Х/ф «ИСТОРИЯ ОДНОГО ВАМПИРА»
15.00 Х/ф «ЧЕЛОВЕК ИЗ СТАЛИ»
18.00 «Всё, кроме обычного. Шоу современных фокусов» (16+)
19.30 Х/ф «ДЕНЬ, КОГДА ЗЕМЛЯ ОСТАНОВИЛАСЬ»
21.30 Х/ф «АДВОКАТ ДЬЯВОЛА»
00.15 Х/ф «ДЕТИ БЕЗ ПРИСМОТРА»
02.00 М/ф «Гроза муравьев»
03.30, 04.30 Д/ф «Властители»
05.15 Д/ф «Тайные знаки»

КУБАНЬ 24

05.30 М/ф «Смешарики»
08.40, 13.10, 17.05, 02.35 «Топ-5» (12+)
09.00 «Теле_К» (6+)
09.15 «Край Добра» (6+)
09.45 «Слово о вере» (6+)
10.00 «Право имею» (12+)
10.30 «Говорим и понимаем» (12+)
10.45 «Спорт. Личность» (12+)
11.00 «Все в сад» (12+)
11.10, 15.45 «Арт. Интервью» (12+)
11.30 «Премьерные истории» (12+)
11.45, 02.55 «Работаю на себя» (12+)
12.00 «Море откровений» (16+)
12.30 «Кубанская корзина» (6+)
13.00 «Больше, чем отдых» (12+)
13.30, 03.50 «Край аграрный» (12+)
14.00 Х/ф «БУДНИ УГОЛОВНОГО РОЗЫСКА»
15.40, 17.00 «Афиша» (12+)
16.00 «Выбирай» (12+)
16.15, 03.10 «Спорт. Интервью» (6+)
16.30 Д/ф «Это надо живым»
17.30 «Культурная навигация» (12+)
18.00, 03.25 «Интервью» (6+)
18.30 «Деловые факты. Итоги» (12+)
19.00, 04.20 «Постфактум» (12+)
20.00 «Краснодару - 225!» Гала-концерт, посвящённый 225-й годовщине со дня образования города Краснодара. Прямая трансляция.
22.00 «Спорт. Итоги» (6+)
23.00 «Через край» (16+)
00.35 Х/ф «РИТА»
02.25 «История болезни» (16+)

КРАСНОДАР

05.00, 09.00, 11.00, 13.00, 15.00, 17.00, 23.00, 02.00 РИК «Россия 24»
08.05 «Отчий дом» (12+)
08.20 «Молодежь инфо» (12+)
08.35, 01.05 «О спорте спорно» (12+)
10.05, 12.35, 14.35, 01.20 «Лучшее в Краснодаре» (12+)
10.30 «Бизнес-курс» (12+)
12.05 «Город. Парламент» (12+)
14.05, 01.40 «Линия жизни» (16+)
14.15 «Дебют» (12+)
16.05 «Город. Действующие лица» (12+)
16.30 «Планета Агро» (12+)
16.45 «Краснодар читает «Наш маленький Париж» (6+)
19.00 «Город. Сегодня. Спецвыпуск» (12+)
19.30 «Я = Краснодар» (6+)
20.00 «Краснодару - 225!» Телетрансляция гала-концерта «Как песня в сердце ты живешь моем»

ПН | ВТ | СР | ЧТ | ПТ | СБ | ВОСКРЕСЕНЬЕ, 23 СЕНТЯБРЯ

WWW.KUBANTODAY.RU ТЕЛЕПРОГРАММА НА НЕДЕЛЮ

ПЕРВЫЙ КАНАЛ

05.10, 06.10 Т/с «ЛЮБИМАЯ УЧИТЕЛЬНИЦА»
06.00 Новости.
07.30 М/ф «Смешарики. Пин-код»
07.45 «Часовой» (12+)
08.15 «Здоровье» (16+)
09.20 «Непутевые заметки»
10.00, 12.00 Новости с субтитрами.
10.15 Д/ф «Светлана Крючкова. «Я научилась просто, мудро жить...»
11.15 «Честное слово» с Юрием Николаевым.
12.15 Д/ф «Александр Збруев. Три истории любви»
13.20 Х/ф «БОЛЬШАЯ ПЕРЕМЕНА»
15.55 «Я могу!»
17.20 Международный музыкальный фестиваль «Жара»
19.25 «Лучше всех!»
21.00 Воскресное «Время»
22.00 Что? Где? Когда?
23.10 Х/ф «ВСЕ ДЕНЬГИ МИРА»
01.40 Х/ф «ПОЛНОЙ ГРУДЬЮ»
03.25 Модный приговор.
04.20 Контрольная закупка.

РОССИЯ

04.50 Т/с «ЛОРД. ПЁС-ПОЛИЦЕЙСКИЙ»
06.45 «Сам себе режиссёр»
07.35 «Смехопанорама»
08.00 Утренняя почта.
08.40 Местное время. Воскресенье.
09.20 Сто к одному.
10.10 «Когда все дома с Тимуром Кизяковым»
11.00 Вести.
11.20 Вести. Местное время.
11.40 Т/с «СВАТЫ-2012»
13.50 Х/ф «ПОКА СМЕРТЬ НЕ РАЗЛУЧИТ НАС»
18.00 «Удивительные люди-3»
20.00 Вести недели.
22.00 Москва. Кремль. Путин.
23.00 «Воскресный вечер с Владимиром Соловьёвым» (12+)
01.00 Д/ф «Святой Спиридон»
02.00 Т/с «ПЫЛЬНАЯ РАБОТА»

НТВ

05.00, 11.55 Дачный ответ (0+)
06.00 «Центральное телевидение» (16+)
08.00, 10.00, 16.00 «Сегодня»
08.20 Их нравы (0+)
08.45 «Устами младенца» (0+)
09.30 Едим дома (0+)
10.20 Первая передача (16+)
11.00 Чудо техники (12+)
13.00 «НашПотребНадзор» (16+)
14.00 «У нас выигрывают!» (12+)
15.05 Своя игра (0+)
16.20 Следствие вели... (16+)
18.00 Новые русские сенсации (16+)
19.00 Итоги недели.
20.10 «Звезды сошлись» (16+)
22.00 Ты не поверишь! (16+)
23.00 «Николай Басков. Моя исповедь» (16+)
00.10 Х/ф «ВОКЗАЛ ДЛЯ ДВОИХ»
03.00 Д/ф «Сборная России. Обратная сторона медали»
04.05 Т/с «МОСКВА. ТРИ ВОКЗАЛА»

ТНТ

07.00, 07.30, 08.00, 08.30, 06.00, 06.30 ТНТ. Best (16+)
09.00 Дом-2. Lite (16+)
10.00 «Дом-2. Остров любви» (16+)
11.00 Перезагрузка (16+)
12.00 Большой завтрак (16+)
12.30, 01.35 Х/ф «ТРИНАДЦАТЬ ДРУЗЕЙ ОУШЕНА»
15.00, 15.30, 16.00, 16.30 Т/с «САШАТАНЯ»
17.00, 17.30, 18.00, 18.30 Т/с «УНИВЕР»
19.00, 19.30 «Комеди Клаб»
20.00 «Замуж за Бузову» (16+)
22.00 Stand Up (16+)
23.00 Дом-2. Город любви (16+)
00.00 Дом-2. После заката (16+)
01.05 «Такое кино!» (16+)
04.00 ТНТ Music (16+)
04.25 Импровизация (16+)
05.00 Где логика? (16+)

5 КАНАЛ

05.00, 05.40, 06.35, 07.30 Т/с «ТОВАРИЩИ ПОЛИЦЕЙСКИЕ»
08.25, 09.15 Д/ф «Моя правда»
10.00 Светская хроника (16+)
10.55, 11.50, 12.50, 13.40 Т/с «ХОЛОСТЯК»
14.35 Х/ф «НАСТОЯТЕЛЬ»
16.25 Х/ф «НАСТОЯТЕЛЬ-2»
18.15, 19.05, 20.00, 20.55 Т/с «МСТИТЕЛЬ»
21.50, 22.45, 23.40, 00.35 Т/с «ТЕНЬ СТРЕКОЗЫ»
01.25 Т/с «УЛИЦЫ РАЗБИТЫХ ФОНАРЕЙ-4»
02.20, 03.15, 04.10 Т/с «УЛИЦЫ РАЗБИТЫХ ФОНАРЕЙ-5»

ДОМАШНИЙ

06.30 «Джейми: обед за 30 минут» (16+)
07.00, 04.35 «Жить вкусно с Джейми Оливером» (16+)
07.30, 18.00, 00.00 «6 кадров» (16+)
08.05 Х/ф «ТЕРАПИЯ ЛЮБОВЬЮ»
10.05 Х/ф «КАК ВЫЙТИ ЗАМУЖ ЗА МИЛЛИОНЕРА»
13.40 Х/ф «КЛЮЧИ ОТ СЧАСТЬЯ»
17.30 «Свой дом»
19.00 Т/с «ВЕЛИКОЛЕПНЫЙ ВЕК. ИМПЕРИЯ КЁСЕМ»
23.00 Д/ф «Москвички»
00.30 Х/ф «ВЫБИРАЯ СУДЬБУ»

СТС

06.00 «Ералаш»
06.15 М/ф «Астерикс. Земля богов»
07.00, 18.00 ТВ «Контакт»
08.00 М/ф «Царевны»
09.00, 16.40 «Уральские пельмени» (16+)
10.10 Х/ф «НЯНЯ»
12.10 Х/ф «БРИЛЛИАНТОВЫЙ ПОЛИЦЕЙСКИЙ»
14.05 Х/ф «СОКРОВИЩЕ НАЦИИ»
19.00 М/ф «Мультсериал»
19.10 М/ф «Миньоны»
21.00 Х/ф «ДЖУМАНДЖИ: ЗОВ ДЖУНГЛЕЙ»
23.25 Х/ф «РЕПОРТЁРША»
01.40 Х/ф «ИДАЛЬГО»
04.15 М/ф «Букашки. Приключения в долине муравьев»
05.40 Музыка на СТС (16+)

РЕН-ТВ

05.00 «Территория заблуждений» с Игорем Прокопенко (16+)
09.00 М/ф «Урфин Джюс и его деревянные солдаты»
10.30 М/ф «Три богатыря на дальних берегах»
12.00 М/ф «Три богатыря: Ход конем»
13.15 М/ф «Три богатыря и Морской царь»
14.40 М/ф «Три богатыря и принцесса Египта»
16.00 Х/ф «АЛИСА В ЗАЗЕРКАЛЬЕ»
18.00 Х/ф «МСТИТЕЛИ»
20.30 Х/ф «ЖЕЛЕЗНЫЙ ЧЕЛОВЕК-3»
23.00 Добров в эфире (16+)
00.00 «Соль» (16+)
02.20 «Военная тайна» с Игорем Прокопенко (16+)

ТВЦ

06.05 Х/ф «ТРЕВОЖНЫЙ ВЫЛЕТ»
07.55 «Фактор жизни» (12+)
08.30 «Петровка, 38»
08.40 Х/ф «УСКОЛЬЗАЮЩАЯ ЖИЗНЬ»
10.40 «Спасите, я не умею готовить!» (12+)
11.30, 00.00 События.
11.45 Х/ф «РАЗНЫЕ СУДЬБЫ»
13.50 «Смех с доставкой на дом» (12+)
14.30 Московская неделя.
15.00 «Хроники московского быта. Игра в самоубийцу» (12+)
15.55 «Прощание. Марис Лиепа» (16+)
16.40 Д/ф «Дикие деньги»
17.35 Х/ф «АВАРИЯ»
21.30, 00.15 Т/с «ВОДОВОРОТ ЧУЖИХ ЖЕЛАНИЙ»
01.20 Х/ф «ПУЛЯ-ДУРА. АГЕНТ И СОКРОВИЩЕ НАЦИИ»
04.50 «Юмор осеннего периода» (12+)

МАТЧ-ТВ

06.30 Смешанные единоборства. UFC. Дж. Манува - Т. Сантос. Прямая трансляция из Бразилии.
08.00 «Высшая лига» (12+)
08.30, 13.25, 23.55 Все на Матч! (12+)
09.10 Футбол. «Сампдория» - «Интер». Чемпионат Италии (0+)
11.10, 13.20, 17.55 Новости.
11.20 Профессиональный бокс. Э. Джошуа - А. Поветкин. Бой за титул чемпиона мира по версиям WBA, IBF и WBO в супертяжёлом весе. Трансляция из Великобритании (16+)
13.55 Футбол. «Ахмат» (Грозный) - «Оренбург». Российская Премьер-лига. Прямая трансляция.
15.55 Футбол. «Болонья» - «Рома». Чемпионат Италии. Прямая трансляция.
18.05 Футбол. ЦСКА - «Спартак» (Москва). Российская Премьер-лига. Прямая трансляция.
20.55 После футбола с Георгием Черданцевым.
21.55 Футбол. «Лион» - «Марсель». Чемпионат Франции. Прямая трансляция.
00.25 Футбол. «Арсенал» - «Эвертон». Чемпионат Англии (0+)
02.25 Х/ф «НОКАУТ»
04.10 Футбол. «Фрозиноне» - «Ювентус». Чемпионат Италии (0+)
06.10 «Десятка!» (16+)

КУЛЬТУРА

06.30 Д/ф «Энциклопедия загадок»
07.05 Х/ф «ВО БОРУ БРУСНИКА»
09.35 М/ф «Мультфильмы»
10.20 «Обыкновенный концерт с Эдуардом Эфировым»
10.50 Х/ф «12 РАЗГНЕВАННЫХ МУЖЧИН»
12.25 Д/ф «Нукус. Неизвестная коллекция»
13.05, 02.05 Диалоги о животных. Московский зоопарк.
13.50 «Дом ученых»
14.20 Х/ф «ВСТУПЛЕНИЕ»
16.05 Д/ф «Первые в мире»
16.20 Д/ф «Пешком...»
16.50 Д/ф «Ангелы с моря»
17.35 «Ближний круг Николая Скорика»
18.30 «Романтика романса»
19.30 Новости культуры.
20.10 Х/ф «РАБА ЛЮБВИ»
21.40 Гала-концерт мировых звезд оперы и балета «Классика на Дворцовой»
23.20 Д/ф «Чаплин и Китон. Бродяга против человека без улыбки»
00.15 Х/ф «ТАНЯ»
02.45 М/ф «Контакт»

ТВ3

06.00 М/ф «Мультфильмы СМФ»
10.00, 10.45, 11.45, 12.30 Т/с «ЭЛЕМЕНТАРНО»
13.30 «Магия чисел» (12+)
14.00 Х/ф «ДЕНЬ, КОГДА ЗЕМЛЯ ОСТАНОВИЛАСЬ»
16.00 «Всё, кроме обычного. Шоу современных фокусов» (16+)
17.30 Х/ф «ДРОЖЬ ЗЕМЛИ»
19.15 Х/ф «ПРИЗРАЧНЫЙ ПАТРУЛЬ»
21.00 Х/ф «ИСТОРИЯ ОДНОГО ВАМПИРА»
23.15 Х/ф «ЗЛОВЕЩИЕ МЕРТВЕЦЫ: АРМИЯ ТЬМЫ»
01.00 Х/ф «АДВОКАТ ДЬЯВОЛА»
03.45, 04.30, 05.15 Д/ф «Тайные знаки»

КУБАНЬ 24

05.30 М/ф «Мультфильмы»
08.35, 12.30, 01.40 «Топ-5» (12+)
09.00 «Теле_К» (6+)
09.15 «Молод. Всегда» (6+)
09.30 «Первое, второе и компот» (6+)
09.45 «Говорим и понимаем» (12+)
10.00, 22.00 «Постфактум» (12+)
11.00, 04.20 «Спорт. Итоги» (6+)
12.00, 17.00, 03.25 «Деловые факты. Итоги» (12+)
12.45, 02.40 «Горячая линия» (16+)
13.00 «Право имею» (12+)
13.30, 03.50 «Край аграрный» (12+)
14.00 Х/ф «РИТА»
15.45 «Спорт. Личность» (12+)
16.00 «История болезни» (16+)
16.15, 01.30 «Больше, чем отдых» (12+)
16.30 Д/ф «Это надо живым»
17.30, 01.00 «Культурная навигация» (12+)
18.00 «Край Добра» (6+)
18.30 «Арт. Интервью» (12+)
18.45, 02.00 «Работаю на себя» (12+)
19.00 «Краснодар. Версия 2.25» Молодёжная праздничная программа, посвящённая 225-й годовщине со дня образования города Краснодара. Прямая трансляция.
23.00 «Через край» (16+)
00.30 «Интервью» (6+)
02.20 «Спорт. Интервью» (6+)
02.50 «Афиша» (12+)
02.55 «Море откровений» (16+)

КРАСНОДАР

05.00, 09.00, 11.00, 13.00, 15.00, 17.00, 20.00, 22.00,
02.00 РИК «Россия 24»
08.05 «Благовест»
08.20 «Дебют» (12+)
08.30, 14.35, 16.05, 19.00,
01.20 «Лучшее в Краснодаре» (12+)
10.05 «О спорте спорно» (12+)
10.25, 18.05 «Город. Парламент» (12+)
12.00, 21.00 «Город. Сегодня. Спецвыпуск» (12+)
12.30, 21.30 «Я = Краснодар» (6+)
14.05, 18.30 «Город. Действующие лица» (12+)
16.30 «Молодежь инфо» (12+)
16.45, 19.40 «Краснодар читает «Наш маленький Париж» (6+)
19.20 «Бизнес-курс» (12+)
01.05 «Экскурсионный Краснодар» (6+)
01.40 Студия звезд.

СООБЩЕНИЯ

Сообщение о проведении общего собрания участников долевой собственности

В соответствии со ст. 13, 14 Федерального закона от 24.07.2002 года №101-ФЗ «Об обороте земель сельскохозяйственного назначения» администрация Новоджерелиевского сельского поселения Брюховецкого района извещает участников долевой собственности о проведении общего собрания участников долевой собственности 25.10.2018 года по адресу: ул. Красная, 58А, ст-ца Новоджерелиевская Брюховецкого района Краснодарского края (здание Дома культуры) на следующие земельные участки:

1) кадастровый номер 23:04: 0401002:1, расположенный по адресу: Краснодарский край, Брюховецкий р-н, в границах плана землепользования ЗАО «Победа», бригада 2, поле VI, XII, VII; бригада 3, поле XIV, I, II, IV, V, VI и VIII, в 09 часов 00 минут — начало регистрации участников, собрание состоится в 09 часов 30 минут;

2) кадастровый номер 23:04: 0401001:4, расположенный по адресу: Краснодарский край, Брюховецкий р-н, в границах плана землепользования ЗАО «Победа», бригада 2, поле II, III и IV, в 10 часов 00 минут — начало регистрации участников, собрание состоится в 10 часов 30 минут;

3) кадастровый номер 23:04: 0401005:15, расположенный по адресу: Краснодарский край, Брюховецкий р-н, в границах плана землепользования ЗАО «Победа», бригада 3, поле VII, XII, IX, X, XI, в 11 часов 00 минут — начало регистрации участников, собрание состоится в 11 часов 30 минут;

4) кадастровый номер 23:04: 0401003:6, расположенный по адресу: Краснодарский край, Брюховецкий р-н, в границах плана землепользования ЗАО «Победа», бригада 3, поле VII, XII, IX, X, XI, в 13 часов 00 минут — начало регистрации участников, собрание состоится в 13 часов 30 минут;

5) кадастровый номер 23:04: 0401003:7, расположенный по адресу: Краснодарский край, Брюховецкий р-н, в границах плана землепользования ЗАО «Победа», бригада 3, поле III, в 14 часов 00 минут — начало регистрации участников, собрание состоится в 14 часов 30 минут;

6) кадастровый номер 23:04: 0401006:4, расположенный по адресу: Краснодарский край, Брюховецкий р-н, в границах ЗАО «Победа», бригада №4, поле VI-2, поле VII-2, поле XI-2, поле IX-2, уч. 1, в 15 часов 00 минут — начало регистрации участников, собрание состоится в 15 часов 30 минут, со следующей повесткой дня.

1. Утверждение проекта межевания земельных участков.

2. Утверждение перечня собственников земельных участков, образуемых в соответствии с проектом межевания земельных участков.

3. Утверждение размеров долей в праве общей собственности на земельные участки, образуемые в соответствии с проектом межевания земельных участков.

4. Об условиях договора аренды земельного участка, находящегося в долевой собственности.

5. Избрание лица, уполномоченного от имени участников долевой собственности без доверенностей действовать при согласовании местоположения границ земельных участков, одновременно являющихся границей земельного участка, находящегося в долевой собственности, при обращении с заявлениями о проведении государственного кадастрового учета и (или) государственной регистрации прав на недвижимое имущество в отношении земельного участка, находящегося в долевой собственности, и образуемых из него земельных участков, а также заключать и расторгать договоры аренды данного земельного участка, дополнительные соглашения к договорам аренды, быть доверительным управляющим в отношении земельной доли, принадлежавшей умершему участнику долевой собственности, в части осуществления полномочий, переданных ему общим собранием участников долевой собственности, на период до перехода прав на эту земельную долю по наследству, заключать соглашения об установлении частного сервитута в отношении данного земельного участка, или соглашения об изъятии недвижимого имущества для государственных или муниципальных нужд (далее — уполномоченное общим собранием лицо) в том числе об объеме и сроках таких полномочий.

Общее собрание состоится 25 октября 2018 г. по адресу: ул. Красная, 58А, ст-ца Новоджерелиевская Брюховецкого района Краснодарского края (здание Дома культуры).

Участникам собрания необходимо при себе иметь документы, удостоверяющие личность, документы, удостоверяющие право на земельную долю, а также документы, подтверждающие полномочия представителей собственников.

Заказчиком кадастровых работ является АО фирма «Агрокомплекс» им. Н. И. Ткачева (Краснодарский край, ст-ца Выселки, ул. Степная, д. 1, контактные телефоны: 8 (86157) 78-0-40, 8-861298-37-07, доб. 5094).

Работы по подготовке проекта межевания выполнены кадастровым инженером Натальей Викторовной Костенко (Краснодарский край, Мостовский район, пос. Мостовской, ул. Ленина, 12; geokadastr23@gmail.com; номер квалификационного аттестата 01-10-25; контактный телефон 8 (86192) 5-50-36). С проектом межевания земельных участков можно ознакомиться в течение 30 календарных дней — с 25.09.2018 по 24.10.2018 по адресу: Краснодарский край, Мостовский район, пос. Мостовской, ул. Ленина, 12, с 08:00 до 16:00, перерыв с 12:00 до 13:00.

По всем вопросам, вынесенным на обсуждение общего собрания участников общей долевой собственности, можно ознакомиться в течение 30 календарных дней — с 25.09.2018 по 24.10.2018 по адресу: Краснодарский край, Выселковский район, ст-ца Выселки, ул. Степная, д. 1, контактные телефоны: 8 (86157) 78-0-40, 8-861298-37-07, доб. 5094.

Вручение или направление заинтересованными лицами предложений о доработке проекта межевания земельных участков после ознакомления с ним возможно в течение 30 календарных дней — с 25.09.2018 по 24.10.2018 по адресу: Краснодарский край, Мостовский район, пос. Мостовской, ул. Ленина, 12.

Конкурсный управляющий Анастасия Игоревна Павлова (ИНН 230600255767, СНИЛС 076-707-748-03), член Ассоциации «Межрегиональная СРО АУ» (ИНН 6167065084, ОГРН 1026104143218, 344011, г. Ростов-на-Дону, пер. Гвардейский, 7), действующая на основании решения Арбитражного суда Краснодарского края по делу №А32-44503/2015 от 14.11.2016 г., сообщает информацию о продаже имущества **ГУП Краснодарского края «Кубаньлизинг»** (ИНН2309078856, КПП230801001, ОГРН1022301424980, адрес: Краснодарский край, г. Краснодар, ул. им. Дзержинского, 8/1; дело №А32-44503/2015) посредством заключения прямых договоров.

Продаже подлежат: лот 19 — опрыскиватель ОП-18-2000 — 52 992 р.; лот 20 — влагомер зерновых культур HE lite (для мехтока) (инв. №1991) — 17 140,50 коп.; лот 21 — полировщик зерна, модель PEARLEST для рисового завода (инв. №2189) — 14 040 р.; лот 22 — шелушитель зерна пленчатых культур риса/просо У17-ЕШ3 (инв. №2190) — 32 994 р.; лот 23 — кухня офисная, инв. №168,— 13 230 р.; лот 24 — шкаф-купе, 3 дв., 2200*1500*600, с тумбой приставной, 2-й этаж (инв. №2214) — 14 616 р.; лот 25 — компьютерная сеть по адресу: ул. Дзержинского, 8/1 (инв. №2492) — 16 217,10; лот 26 — приспособление для переоборудования жатки 6,6 комбайна Laverda под уборку подсолнечника (инв. №2225) — 53 460 р.; лот 27 — приспособление для переоборудования жатки 6,6 комбайна Laverda под уборку подсолнечника (инв. №2226) — 46 035 р.; лот 28 — приспособление для переоборудования жатки 6,6 комбайна Laverda под уборку подсолнечника (инв. 2227) — 53 460 р.

Заявки о приобретении имущества направлять заказным письмом с простым уведомлением по адресу: 353680, Краснодарский край, г. Ейск, ул. Ростовская, 71. Договор купли-продажи заключается с первым потенциальным покупателем. Срок рассмотрения заявки — 3 рабочих дня. Направление договора — 5 рабочих дней. Срок подписания договора покупателем — 5 дней с даты получения. Оплата — 10 рабочих дней с момента заключения договора путем перечисления денежных средств на расчетный счет должника, указанный в договоре купли-продажи. Передача имущества — после полной оплаты.

Ознакомиться с имуществом — по записи по тел. 8 (86132) 20-4-71; эл. почта: pai2503@mail.ru.

УТЕРЯНЫ, СЧИТАТЬ НЕДЕЙСТВИТЕЛЬНЫМИ

- Студенческий билет, выданный КубГАУ Надежде Викторовне Антонюк.
- Аттестат о среднем образовании Ш №351444, выданный МБОУ СОШ №42 г. Краснодара 27.06.1980 на имя Светланы Петровны Сокол.
- Студенческий билет, выданный ИНСПО при КубГУ на имя Владислава Евгеньевича Драй.

ОБЪЯВЛЕНИЕ

В садоводческом товариществе «Дубки» продается дача: 4 сотки, домик 5х6 м, общий водопровод для полива, свет, планируется газификация, от магистрали Краснодар — Елизаветинская — 7 км. Дачи в очень живописном месте: на берегу Кубани, лесной массив с березами и соловьями, тихая рыбалка, песчаные пляжи, добрые соседи. **Тел. 8 (918) 238-26-24**

Реклама

КУБАНЬ СЕГОДНЯ Тираж — **25 000** экземпляров

Генеральный директор М. А. АРЕНДАРЕНКО
Главный редактор А. М. АРЕНДАРЕНКО
ТЕЛЕФОНЫ:
тел./факс: 8 (861) 992-70-01,
e-mail: kubanseg@mail.ru
Коммерческий отдел —
тел.: 8 (861) 267-15-15,
8 (861) 255-60-79

Редакционная коллегия:
Назарова Елена Грайровна — первый заместитель генерального директора (QR, PR, реклама), тел.: 8 (861) 268-44-88, 8 (861) 992-70-07;
Шумакова Яна Николаевна — помощник генерального директора — ответственный секретарь, тел.: 8 (861) 267-15-15, 8 (861) 255-60-79;
Адамова Марина Владимировна — первый заместитель главного редактора;
Мусаев Михаил Магомедгаджиевич — заместитель главного редактора;
Чуцкова Любовь Михайловна — заместитель главного редактора
Перепеч Любовь Николаевна — коммерческий директор, тел. 8 (861) 268-00-44

АДРЕС РЕДАКЦИИ, УЧРЕДИТЕЛЯ И ИЗДАТЕЛЯ:
350 000, г. Краснодар, ул. Калинина, 468.
Сайт: www.kubantoday.ru
УЧРЕДИТЕЛЬ И ИЗДАТЕЛЬ: ЗАО «КУБАНЬ СЕГОДНЯ»
Газета выходит с 23 февраля 1996 г.

Регистрационное свидетельство ПИ №ФС77-46456 от 07.09.2011 г. выдано Федеральной службой по надзору в сфере связи, информационных технологий и массовых коммуникаций (Роскомнадзор).
Газета отпечатана в типографии ОАО «Печатный двор Кубани».
Адрес типографии: г. Краснодар, ул. Тополиная, 19.
За содержание объявлений и рекламы редакция ответственности не несет.
Все товары и услуги, представленные в газете, имеют лицензии и сертификаты соответствия. Ответственность за достоверность информации, содержащейся в рекламных материалах, согласно Закону «О рекламе» (ст. 38) несут рекламодатели.
Мнения, высказанные авторами на страницах газеты, не обязательно совпадают с точкой зрения редакции.
Полное или частичное использование авторских материалов сотрудников газеты возможно только по согласованию с редакцией.
Выпуск издания осуществляется при финансовой поддержке Федерального агентства по печати и массовым коммуникациям.

Объем — 4 п. л., печать офсетная.
Номер подписан в печать 12.09.18, в 16:00, по графику – 12.09.18, в 16:00
Заказ №4499

ПОЧТОВЫЕ ИНДЕКСЫ ДЛЯ ПОДПИСКИ:
ЕЖЕДНЕВНЫЙ ВЫПУСК — ИНДЕКС 31300,
ВЫПУСК ПО ВТОРНИКАМ И ЧЕТВЕРГАМ— ИНДЕКС 31861,
ЧЕТВЕРГОВЫЙ ВЫПУСК — ИНДЕКС 31860

ЦЕНА СВОБОДНАЯ 16+

Юнион Финанс

СБЕРЕЖЕНИЯ В КРАСНОДАРЕ

12% годовых*

СБЕРЕЖЕНИЯ ЗАСТРАХОВАНЫ
МЕЖРЕГИОНАЛЬНОЕ ОБЩЕСТВО ВЗАИМНОГО СТРАХОВАНИЯ**

г. Краснодар, ул. Рашпилевская, д. 125
г. Новороссийск, пр. Ленина, д. 22
г. Сочи, ул. Конституции СССР, д. 22

8 (800) 555-48-87

*ТАРИФ «КОМПАС». СУММА СБЕРЕЖЕНИЙ ОТ 10 000 РУБ. ДО 10 000 000 РУБ. СРОК РАЗМЕЩЕНИЯ– 13 МЕС. ИЛИ 18 МЕС. СУММА ПОПОЛНЕНИЯ - ОТ 5 000 РУБ. ПРОЦЕНТНАЯ СТАВКА – 12% ГОДОВЫХ БЕЗ УЧЕТА ВЫПЛАТЫ НДФЛ. ВЫПЛАТА ПРОЦЕНТОВ В ПОСЛЕДНИЙ ДЕНЬ СРОКА ДЕЙСТВИЯ ДОГОВОРА. СТАВКА ПРИ ДОСРОЧНОМ РАСТОРЖЕНИИ ДОГОВОРА - 1% ГОДОВЫХ ПРЕДЛОЖЕНИЕ ДЕЙСТВИТЕЛЬНО ТОЛЬКО ДЛЯ ЧЛЕНОВ КПК «ЮФ ЦЕНТР». УСЛОВИЯМИ ВСТУПЛЕНИЯ В КООПЕРАТИВ ЯВЛЯЮТСЯ УПЛАТА ВСТУПИТЕЛЬНОГО ВЗНОСА - 50 РУБ., ОБЯЗАТЕЛЬНОГО ПАЕВОГО ВЗНОСА - 50 РУБ. В МЕСЯЦ, ЕЖЕГОДНОЙ ЧАСТИ ЧЛЕНСКОГО ВЗНОСА - 500 РУБ., ДОГОВОРНОЙ ЧАСТИ ЧЛЕНСКОГО ВЗНОСА (ЗА ОТКРЫТИЕ ДОГОВОРА) - 100 РУБ., ДОХОДНОЙ СОСТАВЛЯЮЩЕЙ ПЕРЕМЕННОЙ ЧАСТИ ПАЕВОГО ВЗНОСА - 3% ОТ СУММЫ ПЛАТЫ ЗА ПОЛЬЗОВАНИЕ ДЕНЕЖНЫМИ СРЕДСТВАМИ, ПЕРЕДАННЫМИ ЧЛЕНОМ КООПЕРАТИВА, ПОДЛЕЖАЩЕЙ ВЫПЛАТЕ ЧЛЕНУ КООПЕРАТИВА, ИНЫЕ ВЗНОСЫ И ПЛАТЕЖИ В СООТВЕТСТВИИ С УСТАВОМ И ВНУТРЕННИМИ ДОКУМЕНТАМИ КООПЕРАТИВА, В ЗАВИСИМОСТИ ОТ ЖЕЛАНИЯ ЧЛЕНА КООПЕРАТИВА РЕАЛИЗОВЫВАТЬ СВОИ ПРАВА УЧАСТИЯ В ФИНАНСОВОЙ ВЗАИМОПОМОЩИ КООПЕРАТИВА. ЧЛЕН КООПЕРАТИВА СОЛИДАРНО НЕСЕТ СУБСИДИАРНУЮ ОТВЕТСТВЕННОСТЬ ПО ОБЯЗАТЕЛЬСТВАМ КООПЕРАТИВА В ПРЕДЕЛАХ НЕВНЕСЕННОЙ ЧАСТИ ДОПОЛНИТЕЛЬНОГО ВЗНОСА. ПОДРОБНЫЕ УСЛОВИЯ ЧЛЕНСТВА В КООПЕРАТИВЕ, А ТАКЖЕ УСЛОВИЯ И ПОРЯДОК ПЕРЕДАЧИ ЛИЧНЫХ СБЕРЕЖЕНИЙ РАЗМЕЩЕНЫ НА САЙТЕ WWW.KPKUFCENTR.RU. КПК «ЮФ ЦЕНТР», ИНН 7606115034, ОГРН 1177627032043. ПРЕДЛОЖЕНИЕ НОСИТ СПРАВОЧНЫЙ ХАРАКТЕР И НЕ ЯВЛЯЕТСЯ ПУБЛИЧНОЙ ОФЕРТОЙ

** СБЕРЕЖЕНИЯ ЗАСТРАХОВАНЫ В НКО «МОВС» (ЛИЦ. ЦБ РФ (БАНК РОССИИ) ВС №4349 ОТ 07.02.2018 Г.) Реклама

ИНТЕЛЛЕКТУАЛЬНАЯ
ИГРА БКС ПРЕМЬЕР

ПРИГЛАШАЕМ ВАС ПОСЕТИТЬ ИГРУ
на логику, сообразительность и кругозор

ОБЩЕНИЕ / WELCOME-DRINK
ПОДАРКИ / ФОТОССЕСИЯ

10 КОМАНД ЗНАТОКОВ
СРАЗЯТСЯ В ИНТЕЛЛЕКТУАЛЬНОМ ПОЕДИНКЕ

ЗАХВАТЫВАЮЩАЯ ИГРА, ГОРЯЧИЕ ОБСУЖДЕНИЯ,ВЕСЕЛЬЕ И МНОГО ЮМОРА

18 СЕНТЯБРЯ 2018
Сбор гостей в 18-00

РЕСТОРАН «АРТИШОК»,
УЛ. КРАСНЫХ ПАРТИЗАН, 96

УЧАСТИЕ ПО ПРЕДВАРИТЕЛЬНОЙ РЕГИСТРАЦИИ:
8(952) 835-35-35,8(918) 183-72-70, INFO@RENOMEONLINE.RU

Премьер БКС · Chateau Tamagne · SPA SEASONS · tutti piatti · FREYWILLE

Реклама

18 сентября БКС Премьер проведет вторую Интеллектуальную игру в Краснодаре

Десять команд знатоков сразятся в интеллектуальном поединке.
Гостей ждет захватывающая игра, горячие обсуждения, новые знакомства, живая музыка, дегустация вин и море впечатлений.

ЧТО ТАКОЕ ИНТЕЛЛЕКТУАЛЬНЫЙ ПОЕДИНОК:

- игра на логику, сообразительность и кругозор;
- сбалансированная разносторонность вопросов;
- набор интересных и разнообразных головоломок и масса веселья в процессах обсуждения;
- неформальные встречи и знакомства предпринимателей Краснодара;
- паузы для фуршета и дегустации вин.

Оплата не требуется.

Узнать о наличии мест: 8 (918) 183-72-70, 8 (961) 500-87-85

Организаторы мероприятия: БКС Премьер, РЕНОМЕ Онлайн. Партнеры мероприятия: бренд Chateau Tamagne, винодельня «Кубань-Вино», Центр красоты и здоровья SPA Seasons, Ювелирный дом FREYWILLE, сервис здорового питания Tutti Piatti, ЦВТИ «Мэйз».

СКАЧКИ

НАЧАЛО В 12:00

15 СЕНТЯБРЯ

БУДУТ РАЗЫГРАНЫ ПРИЗЫ:
Мелекуша
Сравнения (араб.)
им. Г.А.Мазана

КРАСНОДАРСКИЙ ИППОДРОМ

0+

150 лет скачкам на Кубани

КРАСНОДАРСКИЙ ИППОДРОМ
Основанъ в 1868 году

г.Краснодар, ул.Беговая, 11
228-69-93

Реклама

Детям до 6 лет вход - БЕСПЛАТНЫЙ!