16+

КУБАНЬ СЕГОДНЯ

№86 (4511), 4 сентября, ВТОРНИК, 2018 г. WWW.KUBANTODAY.RU ЕЖЕДНЕВНАЯ КРАЕВАЯ ГАЗЕТА

XXVII фестиваль «Киношок» открылся в Анапе

В этом году фестивальные мероприятия проходят под знаком 75-летия освобождения Краснодарского края от немецко-фашистских захватчиков.

Организаторов и участников кинофорума жители и гости Анапы встречали вчера вечером аплодисментами на Театральной площади.

Программу фестиваля открыла хроника прошлых лет и блок военной тематики, посвященный памятной дате. На сцене выступили артисты ансамбля «Кубанская казачья вольница» Краснодарской филармонии имени Г. Ф. Пономаренко.

От имени губернатора Вениамина Кондратьева собравшихся приветствовала министр культуры региона Виктория Лапина. Она пожелала участникам и зрителям только положительных эмоций от кинофестиваля.

На открытии публике рассказали о конкурсных программах фестиваля (их в этом году пять) и познакомили с членами жюри и трейлерами фильмов-претендентов.

Традиционно зал стоя почтил память актеров, композиторов, режиссеров, писателей, ушедших из жизни за последний год. Почетному гражданину Анапы, певцу Иосифу Кобзону посвятили отдельный номер.

Затем в честь открытия состоялся концерт, на котором выступили солист Олег Волков, ансамбль «Адажио», актрисы Наталья Бочкарева и Алика Смехова, заслуженный артист России Максим Аверин.

Праздник кино будет проходить в Анапе всю неделю. В программе «Кино на площади» состоится премьера фильма Павла Мирзоева «Как я стал». Антон и Илья Чижиковы представят в конкурсах сразу две новые полнометражные картины: «Лили» и «Аниматор». Режиссер Серикбол Утепбергенов из Казахстана привез в Анапу «Шестой пост». В рамках фестиваля состоятся дебюты, российские и мировые премьеры художественных и документальных фильмов из десяти стран. Кинопоказы будут проходить в киноцентре «Мир кино», на экранах Городского театра и главной площади города.

В Министерстве культуры края отметили, что полнометражный, короткометражный и документальный конкурсы «Киношока» будет оценивать профессиональное жюри. В телевизионном конкурсе победитель определится зрительским голосованием. В конкурсе детских фильмов «Киномалышок» картины оценивает детское жюри. Всего в фестивале будет показано около семидесяти фильмов.

На Театральной площади каждый вечер, с 21 до 23 часов, можно будет увидеть самые популярные ленты отечественного проката в рамках программы «Кино на площади». Четвертого сентября в Доме культуры станицы Анапской пройдет творческая встреча с режиссерами, кинокритиками, сценаристами, популярными актерами театра и кино. Такая же встреча состоится 5 сентября в ДК села Гай-Кодзор. Шестого сентября Городской театр приглашает на гала-концерт артистов театра и кино — участников «Киношока». Седьмого сентября в станице Гостагаевской пройдет традиционный праздник «Гостагаевские встречи» с участием популярных артистов. Восьмого сентября в Городском театре можно будет увидеть спектакль Краснодарского академического театра драмы им. М. Горького «Кубанские казаки».

Церемония закрытия «Киношока» пройдет 8 сентября на главной концертной площадке Анапы — Летней эстраде.

Эта служба и опасна, и важна

Второго сентября исполнилось 95 лет со дня образования патрульно-постовой службы в системе МВД России. Патрульно-постовая служба полиции — одно из самых многочисленных и боеспособных подразделений органов внутренних дел Краснодарского края. Мы беседуем с заместителем начальника полиции (по охране общественного порядка) ГУ МВД России по Краснодарскому краю Юрием Сафроновым.

В любое время суток

— В настоящее время в регионе Кубани несет службу более четырех тысяч сотрудников патрульно-постовой службы. Среди основных задач патрульных постовых — охрана общественного порядка, обеспечение безопасности граждан, предупреждение и пресечение преступлений и административных правонарушений, участие в раскрытии преступлений и задержание подозреваемых по горячим следам. Особое предназначение сотрудников службы — первыми вставать на защиту жизни и здоровья граждан, оберегать их покой в любое время суток.

Основная масса преступлений совершается ночью, поэтому не секрет, что подразделение несет службу круглосуточно. Если в дежурную часть поступило сообщение, что где-то произошла беда, ближайший к месту происшествия экипаж патрульно-постовой службы полиции выезжает на помощь первым.

— Можно утверждать, что подразделение является практически универсальным?

— Конечно. Ведь помимо своих основных обязанностей сотрудники службы участвуют в операциях и рейдах совместно с сотрудниками оперативных служб. Такая работа способствует эффективной раскрываемости преступлений.

Только за шесть месяцев 2018 года патрульно-постовыми нарядами ППСП выявлено и пресечено более шестидесяти тысяч административных правонарушений. Основную часть среди них занимают факты распития спиртного в общественных местах, мелкое хулиганство и появление в общественных местах в состоянии опьянения.

Всего с участием сотрудников патрульно-постовой службы в первом полугодии этого года выявлено и раскрыто свыше тысячи уголовно-наказуемых деяний, и значительную часть из них составляют кражи, грабежи и незаконный оборот наркотиков. На боевом счету подразделений патрульно-постовой службы полиции Кубани десятки задержаний вооруженных преступников. Кроме того, силами патрульно-постовых нарядов ППСП обеспечивается охрана общественного порядка при проведении крупномасштабных, в том числе международных мероприятий.

— А совсем недавно было создано и новое подразделение.

— Перед началом чемпионата мира по футболу FIFA-2018 в УВД Сочи была образована туристическая полиция. Вошедшие в состав подразделения полицейские прошли дополнительную подготовку, в том числе и в области разговорных иностранных языков. Сотрудники туристической полиции обеспечивают охрану общественного порядка в местах наибольшей активности туристов.

Там, где созданы пешеходные зоны отдыха, за порядком следит конная полиция. Сотрудники кавалерийского взвода ППСП, патрулирующие парки и центральные улицы города верхом на лошадях, стали уже визитной карточкой столицы Кубани.

Профессия отважных и мужественных

— Изменились ли в нынешних условиях требования к патрульным полицейским?

— Они стали особенно высокими. Ведь именно их чаще, чем сотрудников других служб, граждане видят на улице, к ним обращаются за помощью, именно патрульно-постовая служба полиции первая прибывает на место происшествия.

(Окончание на 5-й стр.)

Прекрасный и интересный мир знаний

НОВЫЙ УЧЕБНЫЙ ГОД НАЧАЛСЯ ДЛЯ 650 ТЫСЯЧ УЧЕНИКОВ КУБАНИ. ИЗ НИХ ТОЛЬКО В ПЕРВЫЕ КЛАССЫ ПОШЛО ПОРЯДКА 70 ТЫСЯЧ ДЕТЕЙ!

День знаний — самый торжественный и волнующий праздник для всех. В этот знаменательный день школы распахнули свои двери для учащихся, для которых первое сентября стало стартом в прекрасный и интересный мир знаний. Ведь именно знания дают человеку надежный фундамент для будущих свершений, опору в жизни, придают уверенности в себе, предоставляют отличную возможность добиться больших успехов, реализовать свои способности и мечты.

Губернатор Краснодарского края Вениамин Кондратьев, его заместитель Анна Минькова и мэр Краснодара Евгений Первышов приняли участие в открытии школы №61 на хуторе Ленина.

Губернатор отметил, что у жителей хутора Ленина сегодня двойной праздник: к 1 сентября они получили новую комфортную школу, одну из лучших на Кубани.

— Задача власти — создать условия для тех, кто будет завтра делать будущее нашего региона. И современные школы — это фундамент будущего всего края. Я рад, что в течение этого года еще девять новых современных школ примут своих учеников,— подчеркнул глава региона.

Вениамин Кондратьев отметил, что одной из задач современной школы является воспитание гармоничной личности, поддержка учеников в раскрытии их талантов.

— Вы — будущее нашего края, агропромышленного комплекса, промышленности, медицины, образования и науки. Уверен, те звездочки, которые стоят сегодня на линейке, завтра станут настоящими звездами, гордостью Кубани и страны,— обратился губернатор к ученикам. — Верьте в себя и в то, что в жизни вы сможете достигнуть больших высот, и неважно, будет это рабочая профессия или высокая управленческая должность.

Он также выразил уверенность в том, что профессионализм педагогов, преданность делу и любовь к детям также помогут достичь хороших результатов.

Директору школы глава края вручил сертификат на образовательный модуль для изучения робототехники.

Ребят и педагогов также поздравил Евгений Первышов. Он отметил, что в школе помимо современных учебных классов есть условия для дополнительного образования, занятий спортом.

— Первого сентября Краснодар уже несколько лет называют «первоклассным» городом из-за рекордов по количеству первых классов в школах. Но сегодня при поддержке губернатора, его заместителя Анны Миньковой мы добавляем новый смысл к этому слову. Строим первоклассные и современные школы, как ваша, с новейшим оборудованием,— сказал Евгений Первышов.

Также Вениамин Кондратьев посетил товарищеский матч между командами администрации города и представителями школы №61.

Поздравили ребят и учителей с Днем знаний и вице-губернаторы Краснодарского края. Первый заместитель главы региона Андрей Алексеенко посетил торжественную линейку краснодарской школы №69. Он поздравил с праздником всех, кто учится и учит.

— Быть умным сегодня модно. Это правильно. Образование является основой для успешной карьеры и благополучной жизни. Прочные знания — лучший способ инвестиций в свое будущее, их нужно постоянно совершенствовать,— обратился Андрей Алексеенко к ученикам и пожелал им в новом году настойчивости, активности и усердия.

С напутственной речью в школе №5 города Тимашевска выступил вице-губернатор Краснодарского края Игорь Галась. Он отметил, что для региональной власти образование — безусловный приоритет социально-экономической политики.

— У первоклассников впереди большая школьная жизнь, а у учеников 11-х классов всего год, чтобы определиться с профессией. Им я советую обратить внимание на специальности в приоритетных отраслях экономики: промышленность, сельское хозяйство, санаторно-курортный и транспортный комплексы. Именно здесь будут создаваться высокотехнологичные, хорошо оплачиваемые рабочие места, а значит, каждый из вас сможет найти применение своим знаниям, обеспечить собственное благополучие, процветание края и России,— сказал вице-губернатор.

Вице-губернатор Краснодарского края Андрей Коробка посетил школу №26 в поселке Украинский Динского района, которую окончил сам. Заместитель губернатора пообщался со своими учителями, которые до сих пор работают. Он поблагодарил педагогов за полученные знания.

— Мы говорим, что школьные годы — это долгий путь, а на самом деле это мгновение. Желаю ученикам не терять ни одной минуты зря и ни в коем случае не жалеть о проведенном времени в стенах школы,— сказал Андрей Коробка. — Учителям, особенно классным руководителям,— сил и терпения. Именно вы создаете будущие кадры, которые работают на благо Кубани.

Также с новым учебным годом учащихся краснодарской школы №55 поздравил вице-губернатор Краснодарского края Сергей Болдин. А вице-губернатор Краснодарского края Алексей Копайгородский посетил Краснодарский университет МВД России. В усть-лабинской школе №2 побывал вице-губернатор Краснодарского края Анатолий Вороновский.

После окончания торжественной линейки во всех школах края прошел урок мужества. В этом году он посвящен 75-летию освобождения Кубани от фашистских захватчиков и годовщине окончания битвы за Кавказ.

Праздник, посвященный Дню знаний, прошел и в МБОУ СОШ №60 поселка Пашковский. Кругом царила радостная и торжественная обстановка. Педагоги, родители, учащиеся поздравляли друг друга с праздником.

...Прозвучала команда: «Смирно! Равнение на флаги!» И лучшие ученики школы: Александра Коржова, Кирилл Кононенко и Софья Цыбулько подняли флаги Российской Федерации, Кубани, города Краснодара. Под музыку и аплодисменты на линейку вышли первоклассники.

С началом нового учебного года ребят поздравил директор школы Николай Васильевич Толок, представители общественности, ветеранской организации.

Учащиеся школы подготовили праздничную программу: с музыкальным номером «Моя Россия» выступили старшеклассники, а с номером «Домисолька» — танцевальный коллектив «Симфония».

Особое внимание на линейке, конечно же, было уделено будущим выпускникам и первоклассникам. Ведь для выпускников это первое сентября — последнее, а для первоклассников — их первый праздник.

Право подать первый звонок предоставили ученику 11-го класса Станиславу Антипову и ученице 1-го класса Ксении Найденовой.

Депутат городской Думы Краснодара Галина Качура подарила в этот день для нужд школы ноутбук. Перед началом нового учебного года у депутата Галины Качура выдалась напряженная пора: вместе с комиссией она проверяла готовность к работе школьных столовых Карасунского округа, а также приняла участие в подготовке к открытию новой школы №61 на хуторе Ленина.

Подготовила Марина ГЛЕБОВА

ПРАЗДНИК

Нефтегазовый комплекс: профессионализм и ответственность

Первый заместитель главы администрации (губернатора) Краснодарского края Андрей Алексеенко, поздравляя от имени главы региона нефтяников и газовиков Кубани с их профессиональным праздником, подчеркнул, что на нефти и газе сегодня основана значительная часть экономики страны, ее благополучие и могущество.

— Что такое нефть и газ, находящиеся под толщей земли, а на шельфе еще и под водой? Это ресурсы, которые делают народным достоянием и основой экономики работники отрасли своим самоотверженным трудом, подчас даже с риском для жизни,— сказал Андрей Алексеенко. — Страна высоко оценивает работу нефтяников и газовиков, труд ветеранов, которые отдали многие годы работе в нефтегазовой отрасли. Именно благодаря их самоотверженному труду, решениям и новациям сегодня Россия имеет самый могучий и передовой нефтегазовый комплекс в мире.

К сказанному Андреем Алексеенко добавлю, что умение работать на перспективу, глубокое знание производственных процессов и экономики, сила корпоративных традиций и уникальный опыт, передающийся из поколения в поколение, отличают работников нефтяной и газовой промышленности: геологов, проектировщиков, строителей, буровиков, транспортников, техников, операторов и машинистов.

На территории Краснодарского края 154 месторождения с промышленными запасами нефти, газа и конденсата. Проводится реконструкция действующих нефтеперерабатывающих заводов, увеличиваются объемы переработки нефти, благодаря применению современных технологий создаются экологичные производства, проводится замена морально устаревшего и физически изношенного оборудования и трубопроводов, внедряются новые системы управления и противоаварийной защиты.

На Кубани эксплуатируется 4700 километров магистральных газопроводов, 219 газораспределительных станций, 14 автомобильных газонаполнительных компрессорных станций, 52500 километров распределительных газопроводов.

В Темрюкском районе, в пределах акватории Азовского моря, началась эксплуатация нового нефтяного месторождения, а общий объем переработки черного золота в крае за последние годы вырос почти в два раза и в 2017 году составил 23,5 миллиона тонн.

Предприятия нефтяной и газовой промышленности не только пополняют бюджет, но и активно участвуют в реализации многих социальных программ, поддерживая отрасли культуры, науки и образования и содействуя научно-техническому прогрессу. Кроме этого поддерживают детские и творческие коллективы, строят спортивные площадки, участвуют в благотворительных акциях и программах.

— Работники нефтяной и газовой промышленности уже 53-й раз отмечают свой профессиональный праздник, и их отличает ответственность и любовь к выбранному делу,— отметил заместитель главы администрации (губернатора) Краснодарского края Анатолий Вороновский. — На территории Кубани создан мощный топливный потенциал, внедрены новые технологии по добыче и транспортировке нефти. Кроме этого внесен большой вклад в развитие новых нефтедобывающих регионов России и зарубежья. Нефтяники и газовики — это профессионалы своего дела, от которых зависит тепло, комфорт и уют в наших домах.

Завершилась торжественная часть награждением лучших работников отрасли, после чего состоялся праздничный концерт.

Михаил МУСАЕВ

БЛАГОУСТРОЙСТВО

Нужен действенный контроль

Вице-губернатор Краснодарского края Анатолий Вороновский провел в Краснодаре заседание межведомственной комиссии, посвященное реализации приоритетного проекта «Формирование комфортной городской среды».

В мероприятии приняли участие заместитель министра ТЭК и ЖКХ края Святослав Удинцев, замруководителя Департамента по архитектуре и градостроительству Александр Лащенков, руководитель «Краснодаркрайгосэкспертизы» Сергей Абулгафаров, главы муниципалитетов по селекторной связи.

— Реализация этого проекта — стимул заняться темой благоустройства системно и сформировать культуру ответственности собственников за прилегающие территории,— отметил заместитель главы региона.

О ходе выполнения приоритетной программы проинформировал Святослав Удинцев. В ней участвует 41 орган местного самоуправления. По итогам прошедшего в марте рейтингового голосования жителей утвержден перечень общественных территорий, которые будут благоустроены в первую очередь. В него попали 45 дворов и 45 общественных территорий в поселениях с численностью населения от тысячи человек, а также два городских парка в Кореновске и Тихорецке.

На сегодняшний день по 22 дворовым территориям проведены торги и определены подрядные организации, к благоустройству шестидесяти планируется приступить до 15 сентября. По оставшимся объектам муниципальные контракты будут заключаться с 15 сентября до 10 октября. Органы местного самоуправления уже подготовили объекты к обновлению.

В рамках заседания Анатолий Вороновский поставил ряд задач для ускорения проводимой работы.

— Очень важно, чтобы на всех этапах реализации проекта была выстроена действенная система контроля как со стороны органов власти на местах, так и со стороны общественности. Именно своевременное устранение замечаний и пошаговое исполнение отчетности дают нам шанс претендовать на выделение средств в большем объеме под программу «Формирование комфортной городской среды,— резюмировал Анатолий Вороновский.

Напомним: в текущем году на реализацию проекта из средств федерального бюджета региону выделено 1,5 млрд рублей.

СОЦИАЛЬНАЯ СФЕРА

Принципиально важный вопрос

Вице-губернатор Краснодарского края Анна Минькова провела в Краснодаре видеоселекторное совещание с заместителями глав муниципалитетов по социальным вопросам.

Так, заместитель главы Кубани акцентировала, что на особом контроле у руководства региона находится освоение средств, выделенных в 2018 году муниципальным образованиям края на строительство зданий офисов ВОП. В рамках государственной программы «Развитие здравоохранения» в этом году запланировано строительство двадцати шести офисов ВОП в двадцати четырех районах. Еще один объект перешел с прошлого года. На эти цели из краевого бюджета выделено 278 миллионов рублей. Однако некоторые объекты строятся с большим отставанием от графика, а в отдельных муниципалитетах даже не проведены конкурсные торги.

— С учетом сроков строительства зданий офисов ВОП, а это от шести до девяти месяцев, у меня вопрос: как вы планируете до конца года освоить выделенные средства? В этом случае вопрос принципиально важен, потому что речь идет о качестве первичной медицинской помощи,— обратилась к заместителям глав по социальным вопросам Анна Минькова.

С учетом заявок региональным Министерством здравоохранения в муниципальные образования направлено 140,9 миллиона рублей. На 1 августа освоена лишь четвертая часть — 32,2 миллиона рублей, работы ведутся по 21 зданию. Готовность некоторых объектов составляет всего лишь десять процентов. Самый высокий показатель — 96 процентов — только в Краевско-Армянском в Сочи.

Аналогичная ситуация на объектах, которые возводятся в рамках краевой программы «Развитие сельских территорий». В настоящее время из запланированных к строительству пяти зданий офисов ВОП работы ведутся только на трех. По двум — в станице Новогражданской Выселковского района и Павловской — к концу августа запланировано проведение аукционов.

Речь зашла и о тех офисах ВОП, строительство которых завершено, но они до сих пор не прошли лицензирование и не начали работу. Причины разные: нет оборудования или оно не соответствует требуемым стандартам, проблемы с подключением к централизованным коммуникациям, финансовые проблемы.

— Люди должны получать медицинскую помощь своевременно, и ваши затруднения не должны отражаться на ее качестве,— подчеркнула Анна Минькова, поручив профильным ведомствам усилить работу в этом направлении, предоставить план-график проведения работ и обозначить конкретные сроки ввода в эксплуатацию всех новых офисов врачей общей практики.

Незаконная реклама должна остаться в прошлом

Вице-губернатор Краснодарского края Василий Швец провел совещание по вопросам, касающимся размещения рекламных конструкций в городах и районах края.

— И станицы, и города буквально погрязли в разного рода вывесках и рекламных щитах. Мне кажется, скоро мы начнем забывать, как выглядело то или иное здание изначально. А порой реклама, которая должна привлекать внимание к товару или услуге, наоборот, отталкивает или вызывает негативную реакцию,— подчеркнул Василий Швец.

Несанкционированное размещение рекламных конструкций, по словам вице-губернатора, по-прежнему остается острой проблемой. Согласно федеральному закону соответствующие разрешения выдают органы местного самоуправления. Помимо этого предприниматель обязан оплатить госпошлину в размере пяти тысяч рублей. В случае отсутствия разрешения рекламная конструкция должна быть демонтирована.

Кроме того, подчеркнул Василий Швец, сегодня на фасадах объектов торговли и общественного питания размещается так называемый информационный мусор: наклейки, вывески разных форматов без какого-либо стилистического соответствия.

— Такое нецивилизованное информирование людей о товарах и услугах является нарушением правил благоустройства. Штрафные санкции, предусмотренные краевым законом, составляют до пятидесяти тысяч рублей, при повторном нарушении — до ста тысяч рублей, в зависимости от статуса лица, совершившего нарушение,— отметил руководитель Департамента потребительской сферы края Роман Куринный.

Как в свою очередь добавил руководитель Департамента по архитектуре и градостроительству Краснодарского края Юрий Рысин, методические рекомендации о порядке размещения рекламно-информационных материалов были направлены в муниципальные образования еще год назад. Однако на сегодняшний день ими руководствуются лишь Краснодар, Сочи, Геленджик и Армавир — эти города можно привести как положительный пример борьбы с несоответствующей наружной рекламой.

Василий Швец поручил в ближайшее время создать межведомственную рабочую группу по упорядочению размещения рекламно-информационных элементов и конструкций на объектах потребительской сферы.

— До 15 октября фасады объектов потребительской сферы края необходимо очистить от информационного мусора и привести в соответствие с методическими рекомендациями, разработанными Департаментом архитектуры,— резюмировал вице-губернатор.

Подготовила Марина ГЛЕБОВА

ПРЕСС-КОНФЕРЕНЦИЯ

Возможность стать лидером

Заместитель главы администрации (губернатора) Краснодарского края Алексей Копайгородский на пресс-конференции, посвященной проведению конкурса «Лидеры Кубани — движение вверх!», отметил, что этот проект реализуется по решению главы региона.

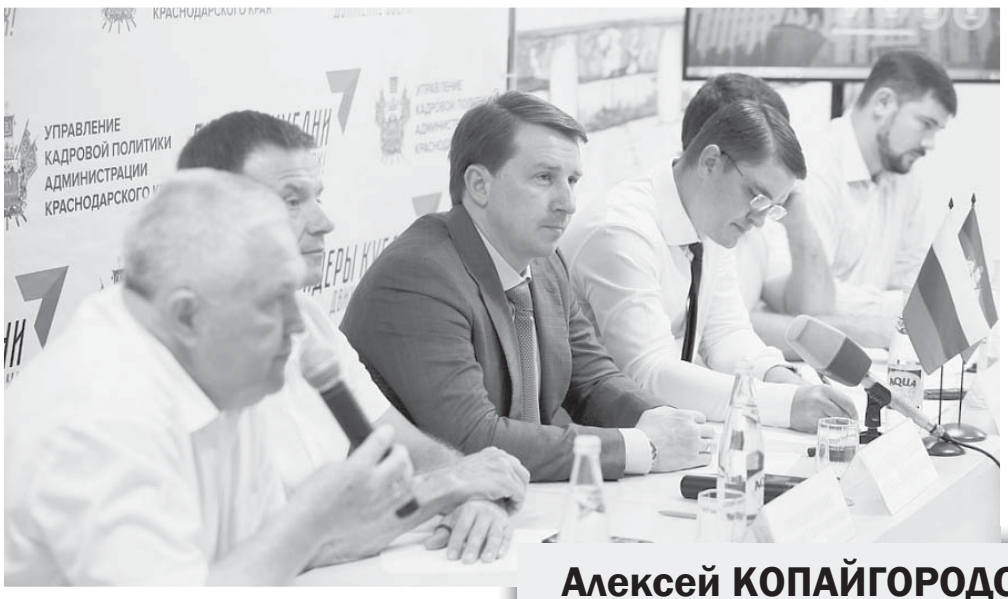

А у нас — региональный!

— Конкурс проводится для того, чтобы мы еще раз рассмотрели кадровый потенциал Кубани и для себя определили точки нашего развития. Он дает его участникам попробовать себя, а краевой администрации подобрать претендентов для включения в кадровый резерв,— отметил Алексей Копайгородский. — Нередко перспективные управленцы перемещаются из одного муниципалитета в другой, опытных переманивают для работы в других субъектах России. Таким образом, вакантные места освобождаются и порой быстро найти подготовленных специалистов в тех или иных областях непросто. Поэтому конкурс позволит найти будущих работников госорганов, которым будет по силам решать поставленные перед ними задачи.

В стране проводится федеральный конкурс «Лидеры России», а мы решили организовать свой, региональный — «Лидеры Кубани — движение вверх!». Провели совещания с коллегами, которые участвовали в федеральном конкурсе, и сделали корректировки с учетом их пожеланий по реализации нашего проекта.

Все 44 главы муниципальных образований Краснодарского края заинтересованы в нем и ждут результатов, чтобы подобрать специалистов для своих административных команд. Главное, чтобы специалисты — победители регионального конкурса соответствовали всем критериям, которые необходимы для работы в госорганах.

Заяви о себе

— Свои силы в конкурсе «Лидеры Кубани — движение вверх!» может попробовать любой гражданин, имеющий российское гражданство. Он должен быть не старше пятидесяти лет и иметь высшее образование,— уточнил начальник Управления кадровой политики администрации Краснодарского края Геннадий Стрюк. — Также необходимо иметь стаж работы на руководящей должности. Если желающему участвовать в конкурсе нет тридцати лет, этот срок составляет не менее года, старше этого возраста — не менее двух лет. Эти условия и позволяют каждому специалисту, живущему в Краснодарском крае, принять участие в региональном конкурсе, который пройдет в четыре этапа.

С десятого сентября этого года на официальный сайт можно подать заявки для участия в конкурсе. Второй этап стартует с октября. Это два модуля тестирования, которые позволят проверить теоретические знания будущих или уже действующих управленцев. Первый определит знания участников конкурса. Это касается истории, финансовых и экономических показателей Краснодарского края, его инвестиционной привлекательности, культуры и т. д.

Второй модуль тестирования касается управленческих компетенций участников регионального конкурса. Другими словами, мы определим, насколько тот или иной человек может быть успешным руководителем в перспективе. Третий этап — это уже очные соревнования участников конкурса.

Определено четыре площадки: в Тимашевском районе, в Армавире, Новороссийске и Краснодаре. Четыреста человек, которые прошли по рейтингу по итогам тестирования, затем участвуют в управленческих «битвах», а опытные эксперты определяют потенциал каждого из них.

Геннадий Стрюк уточнил, что 25 человек из каждого муниципального образования выходят в финал и на четвертом этапе планируется собрать сто финалистов — лучших будущих управленцев, которых в декабре ждут серьезные испытания. Этот этап пройдет в течение трех дней. Сначала будут закрытые соревнования, в ходе которых эксперты выявят 25 лучших участников конкурса. Во второй день состоится большой кадровый форум, в рамках которого подведут итоги конкурса.

Что касается экспертов и спикеров регионального конкурса, то это руководители госаппарата, министерств, депутаты Законодательного Собрания Краснодарского края, главы муниципалитетов, представители бизнеса, ученые, которые будут подбирать себе будущих кандидатов из числа финалистов конкурса.

Помимо наставников и экспертов к конкурсной работе привлечены специалисты, которые будут работать непосредственно с участниками проекта.

Финалисты конкурса получат возможность принять участие в образовательных программах, пройти полугодовую стажировку в различных организациях Краснодарского края. Кроме этого в течение полугода им будут предоставлены личные консультации опытнейших специалистов. Участники конкурса получат личный план развития, что поможет им в дальнейшем профессиональном росте.

Образовательная программа также входит в рамки конкурса, задача которого — не только выявить победителей, но и показать, насколько вперед продвинулась система управления, как сегодня работает международный бизнес, лучшие российские компании, в том числе и транснациональные, представители которых примут участие в одном из этапов проекта.

Алексей КОПАЙГОРОДСКИЙ:

«Региональный конкурс „Лидеры Кубани — движение вверх!" дает его участникам возможность проявить себя, а краевой администрации — подобрать претендентов для включения в кадровый резерв».

Говоря о наблюдательном совете, Геннадий Стрюк сказал, что сформирован он из числа победителей, финалистов и полуфиналистов конкурса «Лидеры России», которые прошли серьезную школу на федеральном уровне. Они и помогут сделать проведение регионального конкурса « Лидеры Кубани — движение вверх!» максимально прозрачным и эффективным в плане конечного результата.

Что дает конкурс?

— Не только хорошую возможность проявить себя, показать знания и соответствовать требуемым критериям. Лучшие из его участников получат возможность стажировки в крупных государственных и частных компаниях, а десять лучших финалистов в течение года будут консультировать опытные наставники, тем самым нацеливая их на карьерный рост,— сказал начальник Управления кадровой политики администрации Краснодарского края Геннадий Стрюк. — Наставники подскажут конкурсантам, как действовать в той или иной ситуации, чтобы избежать ошибок.

Все участники проекта получат мощный инструмент для самообразования и профессионального роста. Конкурс — прекрасная возможность получить желаемую работу и сделать прорыв в будущее. С его помощью мы ищем и будущих руководителей, и будущих менеджеров.

Руководители — это те, кто пойдут в сельские поселения, муниципалитеты и станут создавать нормальные условия жизни для людей и развивать территории. Необходимы и менеджеры, способные участвовать в этом процессе. Компетентные, современные, открытые для диалога.

На пресс-конференции было озвучено, что масштабные задачи, которые поставил президент России, могут реализовать только профессиональные кадры. По словам депутата Законодательного Собрания Краснодарского края Александра Шустенкова, порой весьма сложно найти управленца, который бы хорошо знал политику, экономику, умел конструктивно общаться с людьми. Отметил, что необходимо обладать большим желание и иметь мужество, чтобы стать участником конкурса.

— Поэтому необходимо поддержать конкурсантов, помочь им,— подчеркнул Александр Шустенков. — И очень важный момент, на который необходимо обращать внимание: специалисты, которые прошли обучение в Краснодарском крае, не должны уезжать за его пределы Кубанцы — должны приносить пользу прежде всего своему региону и России в целом.

Другой участник пресс-конференции — председатель Совета молодых депутатов Краснодарского края Александр Поголов отметил, что сегодня молодые кубанцы имеют возможность напрямую общаться с руководством края и депутатами Законодательного Собрания.

— Региональный конкурс «Лидеры Кубани — движение вверх!» — это уникальный проект для выявления тех, кто может стать успешным управленцем,— сказал Александр Поголов. — Можно, конечно, говорить, что четыреста человек конкурсантов — это большое количество для региона. Но в то же время можно утверждать, что мало. Но нам необходимо с чего-то начинать и посмотреть, насколько конкурс будет интересен молодежи, и это еще одна площадка для ее роста.

Поделился своим мнением и основатель сети магазинов «Высшая лига» Алексей Пшеничный:

— Региональный конкурс отбирает людей для государственной службы, и в данном случае очень важно общение между специалистами. Это именно то, что может привести к успеху. Ведь не секрет, что многие предприниматели недовольны эффективностью работы государственных служб. Тем, что они порой не понимают, для кого работают.

Конкурс позволяет найти не только людей, кто приходит во власть, а и тех, кто хочет самовыразиться, предложив новые идеи. Это верный путь найти будущих управленцев, способных профессионально работать, слушать и слышать людей. И если опытные наставники могут передать свой богатый опыт молодежи, то это действительно заметно повлияет на будущие позитивные изменения на Кубани и в России,— акцентировал Алексей Пшеничный.

Максим Дузь — победитель федерального конкурса «Лидеры России», входит в состав наблюдательного совета регионального конкурса «Лидеры Кубани — движение вверх!».

— Очень рад, что проект реализуется в Краснодарском крае. Это прекрасный пример использования лучших технологий по отбору кадрового резерва и открытого, системного подбора людей с учетом перспективы их работы в государственных органах,— заметил Максим Дузь. — Конкурс не за должность, не за конкретную позицию, а за возможность проявить себя и набраться опыта от опытных наставников. Для каждого участника проекта очень важно взаимодействие с другими специалистами, и это общение дает многое. То, что поможет им в дальнейшей созидательной работе в интересах общества.

Михаил МУСАЕВ

Эта служба и опасна, и важна

(Окончание. Начало на 1-й стр.)

— Возникают ли нестандартные ситуации, в которых патрульные полицейские поступают как настоящие герои?

— Приведу один из примеров, когда мои коллеги проявили настоящее мужество. Для семьи из Адыгеи отдых на море мог закончиться трагедией, если бы на помощь вовремя не пришли капитан полиции Роман Подтикан, старший сержант полиции Алексей Масько и сержант полиции Сергей Вагин.

На единый номер службы спасения поступило сообщение о том, что в селе Бжид Туапсинского района в море тонет ребенок. Информацию сразу же передали в Джубгское отделение полиции и службу «скорой помощи». К месту происшествия незамедлительно был направлен наряд патрульно-постовой службы полиции из числа приданных сил ОМВД России по Тимашевскому району в составе Романа Подтикана, Алексея Масько и Сергея Вагина.

Прибывшие полицейские, увидев в воде тонущего малыша, не раздумывая, бросились в море и спасли его. Трехлетний ребенок не подавал признаков жизни. Тогда сотрудники полиции оказали мальчику доврачебную помощь, после чего малыш откашлял морскую воду и задышал. В это время к ним подъехала бригада «скорой помощи», которая отвезла ребенка с матерью в больницу.

Позже полицейские выяснили, что отдыхающие из Адыгеи пришли на пляж с четырьмя детьми. Пока взрослые раскладывали вещи, самый младший зашел в воду. Ребенка накрыло волной и быстро затянуло на глубину.

Благодаря грамотным и своевременным действиям сотрудников полиции жизнь малыша удалось спасти.

Еще один пример. Рискуя собственной жизнью, командир отделения ОБППСП №1 УМВД России по городу Краснодару сержант полиции Алексей Корпусов с напарником Александром Арутюновым спасли тонущего в проруби ребенка.

Находясь на маршруте патрулирования, полицейские увидели бегущего плачущего мальчика. Выяснилось, что его друг — семилетний Руслан, бегая по старым баржам на затоне реки Кубань, упал в прорубь и не может выбраться из воды. Не раздумывая, сотрудники полиции бросились к указанному месту. Алексей Корпусов пополз к проруби, однако ребенок уже обессилел, не мог пошевелиться и дотянуться до поданной ему руки. Тогда полицейский прыгнул в воду и схватил мальчика одной рукой, а второй ухватился за рукав рубашки напарника. Александр Арутюнов вытащил своего коллегу с ребенком из ледяной воды, после чего полицейские сняли с мальчика всю мокрую одежду, завернули его в теплые куртки и на руках отнесли в патрульный автомобиль, одновременно вызвали бригаду «скорой помощи». Благодаря вовремя оказанной помощи полицейских жизни и здоровью ребенка ничего не угрожало.

За шесть месяцев 2018 года патрульно-постовые наряды выявили и пресекли более шестидесяти тысяч административных правонарушений, с участием сотрудников ППС раскрыто более тысячи уголовно наказуемых деяний. Значительную часть из них составляют кражи, грабежи и незаконный оборот наркотиков.

А заместитель командира патрульно-постовой службы отдела МВД России по городу Горячий Ключ Леван Мебония, направляясь на службу, спас одиннадцатилетнего подростка, упавшего в строительный котлован с ледяной водой.

По дороге к месту несения службы майор полиции услышал крики о помощи, которые доносились из-за высокого забора со стороны строительного объекта. В это же время к нему подбежали двое мальчиков и сообщили, что на стройке тонет их товарищ. Не раздумывая, полицейский проскочил через отверстие в заборе и увидел, что в котловане, вырытом вокруг строительного объекта, в воде, едва удерживаясь за корягу, барахтается ребенок. Ни секунды не раздумывая, майор полиции бросился в ледяную воду и вытащил утопающего.

Спасенного мальчика Леван Мебония донес до находящегося неподалеку отдела полиции, где школьника отогрели и переодели. Прибывшие медики оказали ребенку необходимую помощь, после чего мальчика передали родителям. И таких примеров в буднях патрульных полицейских немало.

— Что же требуется от сотрудников патрульно-постовой службы?

— Многое. Прежде всего — это безусловное соблюдение законов, верность служебному долгу, терпение и выдержка, способность при необходимости идти на риск.

Сотрудник службы должен быть постоянно максимально собран и стрессоустойчив. Патрульный постовой зачастую не знает, с чем ему придется столкнуться в ходе несения службы. Он должен в любую минуту быть готовым обезвредить преступника, оказать доврачебную помощь пострадавшему, остановить уличную драку... Поэтому требуется высокий уровень профессионализма и настоящая любовь к своему делу.

— Спасибо за беседу. Редакция газеты «Кубань сегодня» желает вам и вашим коллегам успехов в службе, которая требует от сотрудников полиции максимальной собранности и мужества.

Максим МАКСИМОВ

Наталья КОСТЕНКО:

«Реставрация охотничьего дома Романовых в Псебае должна стать точкой роста для туристической отрасли Мостовского района»

Спасение уникального исторического памятника XIX века — охотничьего дома великого князя Сергея Романова, расположенного в центре поселка Псебай Мостовского района, обсудили на круглом столе по инициативе депутата Государственной Думы, члена Центрального штаба Общероссийского народного фронта Наталья Костенко. В совещании принял участие руководитель Управления госохраны объектов культурного наследия Краснодарского края Роман Семихатский, а также историки-краеведы, архитекторы, ученые, местные предприниматели, члены Русского географического общества и представители администрации Мостовского района.

Открывая дискуссию, Наталья Костенко отметила, что в настоящее время в рамках Стратегии «Кубань-2030» районам предгорья, в том числе Мостовскому району, одним из главных направлений развития определена туристическая отрасль. И восстановление охотничьего дома династии Романовых, находящегося, несмотря на статус памятника архитектуры, в удручающем состоянии, может стать одной из главных точек повышения привлекательности для туристов Мостовского района, богатого на объекты туризма: дольмены, остатки оборонных сооружений Кавказской войны, термальные источники, а также горные и речные туристические маршруты, которые не имеют серьезного узнаваемого бренда.

Участники совещания оценили текущее состояние охотничьего дома Романовых. К сожалению, сегодня этот «объект культурного наследия Краснодарского края №9022» представляет собой жалкое зрелище. После революции 1917 года он успел побывать административным зданием, строительной организацией и даже швейной фабрикой и сегодня, заброшенный, доживает свой век. А ведь в конце XIX века это был прекрасный охотничий дом «об одиннадцати комнатах» площадью 259,1 кв. м, который стоял в центре целого хозяйственного комплекса со спальным корпусом, столовой, тиром и даже прудом с водоплавающей птицей. Располагалось всё это на двадцати сотках обширного сада. В этот дом внук императора Николая Первого — великий князь Сергей Михайлович Романов приезжал два-три раза в год для охоты. Среди участников кубанской охоты были принцы Константин и Петр Ольденбургские, гости Российской империи из Великобритании, Бельгии и других стран.

Кубанская охота в Псебае, исходя из соображений увеличения численности популяции диких животных, велась по строго разработанному великим князем плану. В остальное время местные егеря вели большую работу по охране животного мира Кавказского предгорья: вели борьбу с браконьерами, проводили природоохранные предприятия, например доставляли из Беловежской пущи зубров для восстановления популяции этих краснокнижных животных. По оценкам ученых, эта работа создала основу для создания в дальнейшем Кавказского биосферного заповедника. Участники круглого стола высказали свои предложения о том, как можно не только возродить сам дом, инфраструктуру, особую атмосферу этого места, но и придать серьезный стимул для всей туристической отрасли Мостовского района. Руководитель Управления госохраны объектов культурного наследия Роман Семихатский рассказал, что два года назад был разработан проект реставрации стоимостью 31 млн рублей, однако дальше этого дело не пошло: желающих взять на себя ответственную миссию возрождения исторического памятника, вложив в это немалые средства из собственного кармана, так и не нашлось. По мнению Семихатского, сегодня инвестора можно было бы привлечь, заинтересовав его свободным участком земли площадью 1700 га, но для этого необходимо провести серьезную работу, к которой должны подключиться все заинтересованные лица.

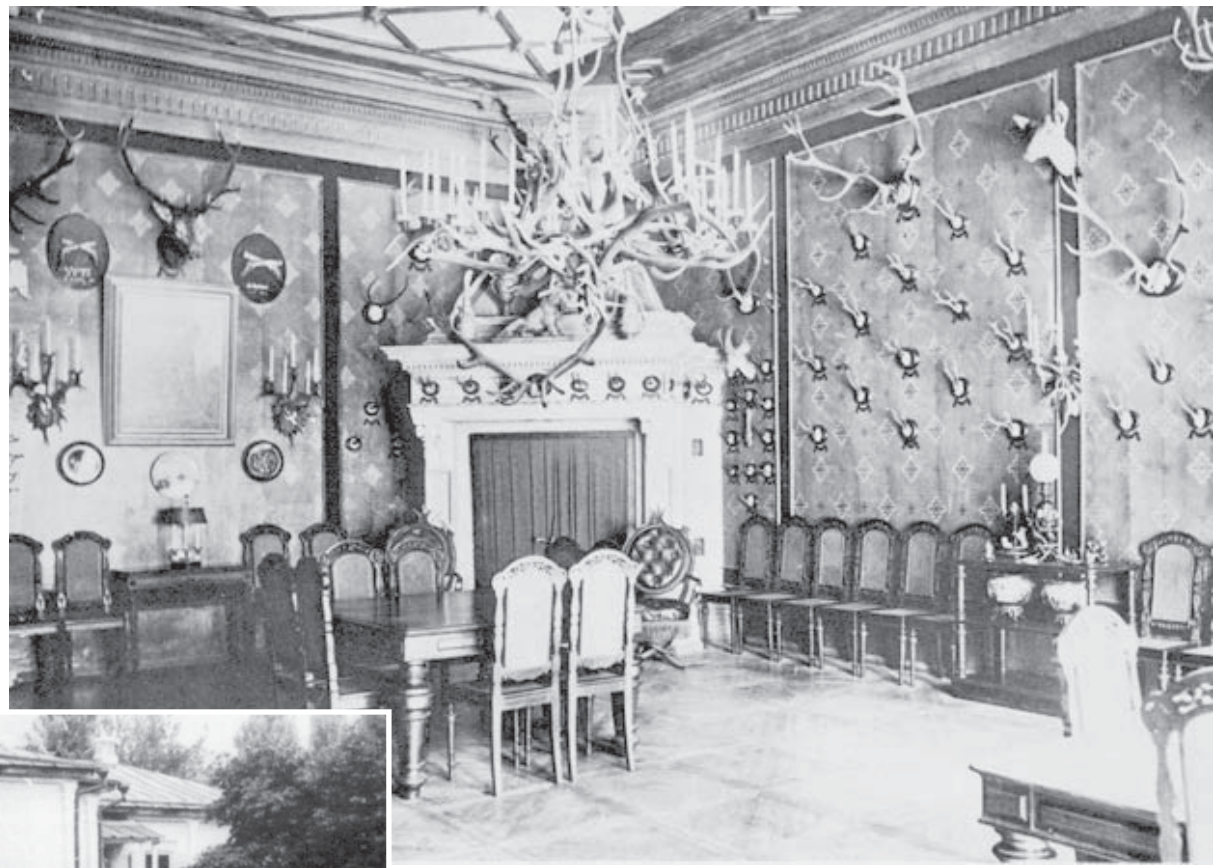

Наталья Костенко высказала предложение, что привлекать нужно не участком, а интересной концепцией развития этого уникального места вследствие инвестирования в него. Например, на базе охотничьего дома Романовых можно развернуть настоящий музейный комплекс, привязанный к теме охоты и охраны природы, экологии.

Брендом исторического комплекса, конечно же, должна стать царская и кубанская охота, ее традиции и антураж.

Прежде всего нужен креативный проект. Договорились привлечь к его созданию молодежь — студентов архитектурных и исторических факультетов кубанских вузов, а самые неординарные их идеи учесть в новом проекте.

Параллельно решили проработать вопрос по поиску инвестора на реконструкцию объекта, а если не удастся — альтернативные варианты финансирования.

— Этому проекту мы придаем особое значение. Памятники архитектуры, которых у нас на Кубани очень много, должны не восприниматься как бремя и приходить в негодность, а служить развитию экономики. Быть ее точками роста, вокруг которых будет развиваться туристическая отрасль, санаторно-курортная сфера, спорт, пищевая промышленность, фермерство, иные сферы услуг,— сказала в заключение Наталья Костенко. — Надо просмотреть подобные проекты в мировом разрезе и взять оттуда лучшее. Обеспечить серьезное медийное сопровождение, чтобы заинтересовать и привлечь инвесторов, а впоследствии — и туристов. Охотничий дом князей Романовых достоин того, чтобы в его реконструкцию вложить много сил и средств. Уверена, отдача будет во много раз больше.

ЭКОМОНИТОР

Об уловистых рыбацких местах в местечке Очуево слышал давно. В том числе о хранителе природы этих благословенных мест Петре Исидоровиче Ралке. Но побывать там долго не приходилось. Слишком далеко от Краснодара, на крайнем северо-западе Кубани, куда добираться два-три часа, не меньше. Но рыбаки, как известно, народ азартный, и расстояниями их не остановишь. Вот и едут они сюда со всего Краснодарского края и из соседних регионов тоже.

Человек и река

Пробил и наш час. Однажды редактор сказал: «Едем в Ачуево. Половим рыбку, а заодно познакомимся с Петром Исидоровичем Ралкой. Помнишь, что значит по Библии Петр? Камень. Вот Ралка и оправдывает свое имя. Стоит как камень на пути браконьеров. А погреть руки на рыбе всегда больше чем хотелось бы. Товар, считай дармовой, его много, а охранников мало. Всегда можно обойти, найти лазейку. И пытались. В ненастные грозовые дни и ночи, в зимнюю стужу и метель, в весеннюю распутицу и осеннюю слякоть, но Петр Исидорович всегда был на посту.

Так мы впервые отправились по разбитой дороге в столицу рыбаков-любителей. Нельзя сказать, чтобы эти степные, скудные на природные красоты места порадовали нас. Возделанные поля то и дело перемежались неудобьями и суходолами, поросшими бурьяном, камышом и солянками. Редкими кущами дикой маслины. Лезла в глаза, словно присыпанная свинцовой пылью, полынь да редкие коршуны в небе, высматривающие добычу.

Но пройдет некоторое время — и мы влюбимся в эти скромные пейзажи и подружимся с Петром Исидоровичем. А тогда, в первый раз, он поразил нас своей какой-то богатырской мощью: высокий, широкоплечий, словно немного смущающийся своей богатырской стати и могучего здоровья. Сдержанностью в словах и движениях. Перед нами предстал человек, уверенный в себе и в том деле, которому он служит.

А еще каким-то совершенно детским, полным доброты взглядом своих выцветших из-за постоянного пребывания на воздухе глаз.

Петр Исидорович рассказал нам, что он уроженец другой рыбацкой казачьей станицы — Гривенской, где получил первые уроки любви к природе, рыбалке и пониманию, что ее богатства не беспредельны и их надо беречь. Что казаки всегда и делали. Брали от реки, лиманов ровно столько, сколько нужно было для пропитания и реализации на семейные нужды. Около сорока лет назад он переехал в Ачуево, ставшее, по сути, его второй малой родиной. Прикипел к этому уголку края всем сердцем и служил ему верой и правдой. Узнал его историю и этой историей охотно делился с охочими до рассказов рыбаками, приезжавшими сюда с ночевкой, а то и на несколько дней, чтобы утолить свой голод по рыбалке, по тишине, по неторопливым беседам вечером у костерка или в уютной столовой, где всегда в распоряжении экологических туристов, как сказали бы сегодня, печь, кастрюли, сковородки для жарехи, а то и при желании ухи, конечно же, чайники — как без горячего, огненного чая после долгого пребывания на реке! И нас Петр Исидорович, помню, угостил чаем.

От него я впервые услышал, что в дореволюционные времена ачуевская осетровая икра считалась лучшей в стране и поставлялась отсюда к императорскому двору.

А сколько отсюда везли в Белокаменную белой и прочей рыбы: огромных сомов, судаков, сазанов, тарани, рыбца, щуки, леща — и говорить не приходится — немерено! Не было в мире равных Азову водоемов по рыбному богатству. И черпали эти богатства нимало не заботясь о поддержании рыбьих стад во все годы, пока, почитай, не вычерпали почти всё. Сегодня в крае работает несколько заводов по воспроизводству малька осетровых и других ценных пород рыб . Есть такое предприятие и в Ачуеве.

Но особых успехов пока не видно.

— Петр Исидорович рассказывал, а сам все подливал щедро в наши кружки чай из ведерного чайника.

— А кто сюда ездит к вам? — спросил редактор.

— В основном, конечно, краснодарцы. Бегут от загрязненного автомобилями воздуха. Ведь столица Кубани по количеству автомобилей вторая после Москвы. Радоваться здесь нечему. Автомобили — главные загрязнители воздуха ядовитыми выбросами отработанных газов. А пробки, создаваемые машинами, а значит, и дополнительными выбросами газов! А раскаленный летом асфальт и его испарения, далекие по запаху от духов, а раскаленные каменные стены домов, разнообразные шумы — все эти и другие прелести больших городов с нарушенной экологией гонят жителей Краснодара к нам, на рыбалку, в поисках тишины и покоя. И здесь они находят то, что искали. Вместо шума моторов машин — тихий шорох волн, трущихся о травянистый берег. Вместо каменных серых стен — пронзительную зелень камыша летом и золото осенью. Вместо клаксонов — клики лебедей. Гладь медленно движущейся воды, время от времени нарушаемая всплеском сома или щуки. Как можно сюда не стремиться? Рыбалка, как я понимаю, для многих из них только предлог уехать хоть на один день из города. Я всех привечаю. Условие одно: чтобы не безобразничали на реке. Не ловили рыбу запрещенными способами и снастями. А удочкой — пожалуйста. Надо — подвезем к месту рыбалки на лодке, если желаете. Нет удочек — дадим. Отдыхайте, набирайтесь здоровья.

— Неужели принимаете всех?

— А как же иначе? Каждый имеет право. У нас тут всякий народец случается. Недавно один интересный побывал экземпляр. Три года отбыл в заключении. За что он оказался за решеткой, малоинтересно. Интересно другое. Говорит, выжить мне помогли воспоминания. Каждую ночь снилась рыбалка у вас здесь, в Очуеве. И днем, когда невмоготу, вспоминал во всех подробностях, где и как ловилась рыба, на что ловил. Какая при этом была погода: ясно или облачно, тепло или холодно. Другие молились Богу. Третьи материли на чем свет стоит тех, кто их лишил свободы. А я, говорит, жил воспоминаниями. Дал, говорит, себе слово: первое, что сделать после освобождения,— приехать сюда на рыбалку. И слово сдержал.

— Вы и вправду всех привечаете? — спросил недоверчиво я. — К вам ведь кто только не едет сюда...

Право на счастье

— Да, спокойно ответил Петр Исидорович, словно не замечая иронии в моем вопросе. — Привечаю всех. Всякий имеет право на счастье. А рыбалка — это счастье. Счастье ведь не что-то несбыточное и наконец сбывшееся, а самое простое и обыкновенное мгновение жизни. Помните, мудрец Лев Толстой на вопрос курсисток, что такое счастье, ответил: «Слышать шум деревьев в саду»? Как просто и вместе с тем глубоко и точно. Счастье — не шагание по служебной лестнице вверх, которая, как известно, нередко ведет вниз, а каждое проживание мига бесценного дара природы — жизни. Я это понял здесь, в Ачуеве, живя у реки и рекой.

Случается, приедет важный чиновник, такой, что взгляд не поймаешь: так высоко глядит, людей не замечая. А проведет день на лодке с удочкой или посидит с другими рыбаками в тенечке дерева, пообедает с ними, простыми мужиками, послушает их байки о забавных приключениях на рыбалке — и, гляди, отмякнет сердцем и уезжает уже другим человеком. Выходит, река лечит людей от чванства, зазнайства, себялюбия. Приезжает в другой раз уже другим человеком. Здесь нередко завязываются знакомства, нередко на долгие годы и удивительно крепкие. Потому что у людей есть общий интерес — рыбалка. А это многозначное слово, вмещающее не только общий интерес к рыбалке, но и, оказывается, общий взгляд на мир и жизнь. Вот что делает река с людьми.

Жить в ладу с природой, собой и людьми

— Да вы, я вижу, философ, как толстовский дед Ерошка, любивший весь людской род, списанный с рядового казака станицы Старогладковской, что на Тереке, Епифана Сехина,— сказал я.

— Это моя любимая книга,— говорит Петр Исидорович и смотрит на часы. — Однако пора вам на рыбалку, иначе свободных мест не останется. У нас тут река Протока диктует свои законы. Берега поросли камышом и рогозом. Не везде можно оборудовать площадку для ловли.

— А скосить камыш нельзя? — спрашиваю я.

— Почему же нельзя,— отвечает Петр Исидорович,— сегодня техника позволяет всё. Человек — хозяин природы. Он столько наворотил, доказывая, кто хозяин, что природа теперь срочно нуждается в защите от человека, его необузданного желания всё изменить. Так вот, камыш, конечно, можно скосить. Но ведь он — часть многообразия экологии наших мест. Это дом для многих животных: лис, енотов, шакалов, ондатр, зайцев, камышовых котов, для многочисленных пернатых. Под защитой камыша, рогоза устраивают гнезда, выводят потомство лебеди, гуси, дикие утки-чирки, камышовки. Нет для меня прекрасней момента, чем когда мамаши-лебедихи, гусыни, утицы выводят на воду своих несмышленышей-пуховичков и начинают их учить премудростям жизни, умению выживать. Кого бояться, а кого — нет. Как добывать пищу. А потом, когда придет час, ставят их на крыло, готовят к далеким перелетам. Всё как у людей, а может, и лучше. Если честно, я не понимаю, как можно стрелять в красоту, в живое, лишать жизни. Река для меня — главный учитель. Я учусь у нее всю жизнь. Умению жить в сообществе человека и природы. Вот, например, у воды на берегу растет дерево. Ветви дерева свисают над водой. С листьев дерева падают на воду всякие жучки, комарики, клопики. А для рыбы это питание. Ранним утром можно под деревом на воде заметить круги. Это сомы приплыли на завтрак тем, что поставит им дерево.

Убери дерево — и что-то нарушится во взаимосвязях дерева и реки. Я не говорю о дикой маслине. В природе нет ничего лишнего, зряшного. Всё и вся нуждаются друг в друге. Это не чья-то прихоть. Многообразие природы формировалось многие тысячелетия, и не нам нарушать эти связи и это многообразие флоры и фауны.

Когда жизнь без реки не жизнь

Петр Исидорович тридцать лет служил в рыбоохране, последние годы — ведущим специалистом в Министерстве природных ресурсов и экологии. Опять же здесь, в Ачуеве. Его трудами здесь заметно прибавилось зверей и пернатых, особенно фазанов. Надо отметить, что дельта реки Протоки — любимое место отдыха перелетных птиц. Здесь останавливаются на кормежку, передохнуть, набраться новых сил перед дальней дорогой тысячи разнообразных пернатых. И тогда здесь день и ночь стоит немолчный шум и крики, которые стихают далеко за полночь. Утром одни отдохнувшие стаи улетают, а им на смену прилетают другие. И так будет длиться до поздней осени, до морозов, а то и до снега. И защищать перелетных птиц осенью и весной Петр Исидорович считал для себя одной из важнейших задач. Выписывая охотникам путевки с разрешением отстрелять определенное количество пернатых во время охотничьего сезона на птиц, строго следил за нормой отстрелов. Участвовал в рейдах.

В июле этого года Петр Исидорович ушел, как говорят в этом случае, на заслуженный отдых. Ветеран труда, почетный работник рыбного хозяйства РФ, заслуженный работник рыбного хозяйства РФ, удостоенный правительственной награды в честь трехсотлетия Российского флота, может отдохнуть.

— От чего отдохнуть? От моей реки, без которой я не мыслю жизни? Спасибо,— говорит Петр Исидорович,— и, улыбнувшись, добавляет: — Я последовал предложению нашего президента, предложившего ветеранам труда продолжать трудиться, в том числе создавать свои фирмы, фирмочки, различные предприятия. Я стал чем-то вроде индивидуального предпринимателя. У нас здесь, сами знаете, круглый год рыбалка. Так вот я прикупил несколько лодок с мотором, вожу на рыбалку желающих. Это подспорье к пенсии. И повод для этого есть хороший: надо помогать моим двум ненаглядным внучкам и двум внукам. Один из них, Алексей, учится в Москве, в академии ГО и ЧС.

Петр Исидорович ведет и общественную работу: он третий созыв подряд работает помощником депутата Государственной Думы Ивана Демченко. К тому же он депутат последних трех созывов поселкового депутатского корпуса. Благодаря ему депутат Демченко выделил средства на ремонт школы. Закуплены постельные принадлежности и посуда для детского сада. Была открыта комната — музей ветеранов войны и труда поселка. В ней предварительно провели основательный ремонт. Заменили окна, что нужно, покрасили, что нужно, побелили. Есть где собраться ветеранам, обсудить дела в поселке, вспомнить былое. Поделиться мыслями о будущем.

Нет, такие люди, как Петр Исидорович, не уходят на покой, они не знают, что это такое. Он активный общественный помощник рыбной охраны и тех, кто охраняет природу. И другой жизни для себя не мыслит.

Виктор БОГДАНОВ

НА ФОТО: Петр Ралка (слева)

УТРАТА

«Опустела без тебя Земля...»

В МИНУВШИЕ ВЫХОДНЫЕ СТОЛИЦА КУБАНИ ПРОСТИЛАСЬ С НАРОДНЫМ АРТИСТОМ СССР, ПОЧЕТНЫМ ГРАЖДАНИНОМ КРАСНОДАРА ИОСИФОМ КОБЗОНОМ (1937—2018).

Имя Иосифа Кобзона тесно связано с Кубанью: он многократно выступал здесь, был исполнителем песен о Малой Земле, возглавлял жюри местных конкурсов молодых эстрадных исполнителей, в его репертуаре были песни кубанских авторов — того же народного артиста СССР Григория Пономаренко, вместе с народным артистом России Леонардом Гатовым (1937—2007) и тогдашним мэром Краснодара Валерием Самойленко стоял у истоков создания Творческого объединения «Премьера», был почетным гражданином Краснодара и Анапы.

«Иосиф Давыдович всей своей жизнью показал путь чести и мужества, веры и крепости духа, путь преданности и высокой дружбы... С давних пор он был и останется после своего ухода добрым покровителем „Премьеры". Во многом благодаря его поддержке мы стали именно той «Премьерой», которую любят и ценят тысячи зрителей по всему миру. Скорбим вместе со всей страной, стоим рядом с родными в надежде, что наша любовь и преданность станут опорой для вас в этот тяжелый горестный час»,— говорит от имени коллектива КТО «Премьера» имени Л. Г. Гатова его генеральный директор и художественный руководитель, заслуженная артистка России Татьяна Гатова.

В течение трех дней, с 31 августа по 2 сентября, кубанцы в память об артисте-эпохе несли цветы и свечи к Музыкальному театру Творческого объединения «Премьера» имени Л. Г. Гатова. Вместе с ними память Иосифа Кобзона почтили министр культуры Краснодарского края Виктория Лапина, глава КТО «Премьера» имени Л. Г. Гатова Татьяна Гатова, художественный руководитель и генеральный директор Краснодарской филармонии имени Г. Ф. Пономаренко Вероника Журавлева-Пономаренко и др. В октябре на сцене Музыкального театра пройдет большой концерт памяти Иосифа Кобзона.

Народный артист СССР, лауреат Госпремии и премии Правительства РФ, депутат Госдумы РФ Иосиф Кобзон скончался 30 августа на 81-м году жизни: около десяти лет он боролся с онкологическим заболеванием. После прощания с артистом в концертном зале имени П. И. Чайковского, куда пришло более шести тысяч человек, включая президента РФ Владимира Путина и премьер-министра Дмитрия Медведева, Иосифа Кобзона похоронили на Востряковском кладбище Москвы, рядом с его матерью.

Анастасия КУРОПАТЧЕНКО
Фото Романа САДОВСКОГО

Извещение о согласовании проекта межевания земельного участка

Уважаемые владельцы земельных долей! В соответствии со ст. 13, 13.1, 14 Федерального закона №101-ФЗ от 24.07.2002 г. участник о/д собственности Сергей Гарушевич Срабян предлагает вам ознакомиться и внести изменения в проект межевания земельного участка в отношении размеров и местоположения своего земельного участка, находящегося в едином землепользовании, с кад. №23:34:0801000:288, расположенного по адресу: Россия, Краснодарский край, Успенский район, Веселовский с/о, в границах земель АО «Кубанское».

Заказчиком работ по изготовлению проекта межевания земельного участка является Сергей Гарушевич Срабян, зарегистрирован по адресу: индекс 352461, Краснодарский край, Успенский район, х. Веселый, ул. Гагарина, дом №12, тел. 8 (953) 115-77-70.

Работы по изготовлению проекта межевания земельного участка проводит кадастровый инженер Александр Витальевич Панафидин, 352900, Краснодарский край, г. Армавир, ул. Фрунзе, 7, офис 218, panafidin-zem@mail.ru, тел. 8 (86137) 2-77-07, номер квалификационного аттестата кадастрового инженера — 23-10-76, номер регистрации в Государственном реестре лиц, осуществляющих кадастровую деятельность,— 1012.

С проектом межевания земельного участка можно ознакомиться по адресу: 352900, Краснодарский край, г. Армавир, ул. Фрунзе, 7, офис №218, в течение 30 (тридцати) дней со дня, следующего после дня опубликования данного извещения, при этом необходимо предоставить правоудостоверяющий документ на земельный участок или доверенность при обращении представителя собственника участка.

Внести или направить свои возражения или предложения по вопросу размеров и местоположения земельного участка возможно в течение 30 (тридцати) дней со дня, следующего после дня опубликования данного извещения, по адресу: 352900, Краснодарский край, г. Армавир, ул. Фрунзе, 7, офис 218.

Извещение о проведении общего собрания участников долевой собственности

Администрация Рудьевского сельского поселения извещает собственников земельных долей земельного участка с кадастровым номером 23:23:0101000:15, площадью 8304421 кв. м, о проведении общего собрания участников долевой собственности в границах СПК «Восход», которое состоится 25 октября 2018 года, в 11 часов, на территории Рудьевского сельского поселения по адресу (местоположение): Краснодарский край, Отрадненский район, село Рудь, ул. Ленина, дом 5 (здание администрации — актовый зал).

1. Об условиях договора аренды земельного участка, находящегося в долевой собственности.

2. О лице, уполномоченном от имени участников долевой собственности без доверенности действовать при согласовании местоположения границ земельных участков, одновременно являющихся границей земельного участка, находящегося в долевой собственности, при обращении с заявлениями о проведении государственного кадастрового учета и (или) государственной регистрации прав на недвижимое имущество в отношении земельного участка, находящегося в долевой собственности, и образуемых из него земельных участков, а также заключать договоры аренды данного земельного участка, соглашения об установлении частного сервитута в отношении данного земельного участка или соглашения об изъятии недвижимого имущества для государственных или муниципальных нужд (далее — уполномоченное общим собранием лицо), в том числе об объеме и сроках таких полномочий.

При себе иметь документы, удостоверяющие личность, документы, удостоверяющие право на земельную долю, а также документы, подтверждающие полномочия на участие в голосовании (доверенность).

Подробнее о собрании участников долевой собственности и по вопросам, вынесенных на повестку дня, можно ознакомиться по адресу: Краснодарский край, Отрадненский район, село Рудь, ул. Ленина, 5, или по тел. 8 (918) 487-07-08, в течение сорока дней со дня надлежащего извещения дольщиков.

ОБЪЯВЛЕНИЕ

В садоводческом товариществе «Дубки» **продается дача:** 4 сотки, домик 5×6 м, общий водопровод для полива, свет, планируется газификация, от магистрали Краснодар — Елизаветинская — 7 км. Дачи в очень живописном месте: на берегу Кубани, лесной массив с березами и соловьями, тихая рыбалка, песчаные пляжи, добрые соседи.

Реклама

Тел. **8 (918) 238-26-24**

Сообщение (извещение) о созыве общего собрания участников долевой собственности на земельный участок из земель сельскохозяйственного назначения

Администрация Вознесенского сельского поселения Лабинского района сообщает о проведении общего собрания участников долевой собственности на земельный участок с кадастровым номером 23:18:0406000:62, местоположение которого установлено относительно ориентира, расположенного в границах участка, ориентир: Лабинский район, в границах ЗАО «Вознесенское», почтовый адрес ориентира: Краснодарский край, Лабинский район, по инициативе администрации Вознесенского сельского поселения Лабинского района, которое состоится 15 октября 2018 г., в 10 часов 00 мин. По адресу: Лабинский район, пос. Красный, Дом культуры.

Повестка собрания

1. Об условиях договора аренды.

2. О лице, уполномоченном от имени участников долевой собственности без доверенности действовать при согласовании местоположения границ земельных участков, одновременно являющихся границей земельного участка, находящегося в долевой собственности, при обращении с заявлением о проведении государственного кадастрового учета и (или) государственной регистрации прав на недвижимое имущество в отношении земельного участка, находящегося в долевой собственности, и образуемых из него земельных участков, а также заключать договоры аренды земельного участка, соглашения об установлении частного сервитута в отношении данного земельного участка или соглашения об изъятии недвижимого имущества для государственных или муниципальных нужд (далее — уполномоченное общим собранием лицо).

Адрес места ознакомления с документами по вопросам, вынесенным на обсуждение общего собрания, и сроки такого ознакомления: Краснодарский край, Лабинский район, ст. Вознесенская, ул. Ленина, 15, срок ознакомления — в течение сорока дней с момента опубликования сообщения, ежедневно, с 13:00 до 16:00, кроме субботы и воскресенья.

Глава администрации Вознесенского сельского поселения Лабинского района
В. М. Коробкин

Просим откликнуться родственников или супругу умершего Виктора Васильевича Холина Холину Марину, владельцев участка, расположенного по адресу: СТ «Краснодарсельмаш», ул. Советская, 34, сопредельного с участком по ул. Советской, 32, с кадастровым №23:43:0112003:1188.

Обращаться по адресу: г. Краснодар, ул. Ковалева, 10, кв. 64, тел. 8 (918) 696-48-96.

Извещение о проведении общего собрания участников долевой собственности

Администрация Малотенгинского сельского поселения извещает собственников земельных долей земельного участка с кадастровым номером 23:23:1001000:41 о проведении общего собрания, которое состоится 30 октября 2018 года. Регистрация собственников земельных долей состоится в 10 часов 00 минут, начало собрания — 11 часов 00 минут на территории Малотенгинского сельского поселения по адресу (местоположение): Краснодарский край, Отрадненский район, станица Малотенгинская, ул. Школьная, 48 (сельский Дом культуры).

Повестка дня общего собрания (тема собрания)

Подтверждение результатов решений, принятых на общем собрании собственников земельных долей участников общей долевой собственности на земельный участок с кадастровым номером 23:23:1001000:41, адрес (местоположение) земельного участка: Российская Федерация, Краснодарский край, Отрадненский район, в границах СПК «Родина», состоявшемся 10 декабря 2014 года, на повестке которого были следующие вопросы.

1. Расторжение договора аренды.

2. Условия заключения нового договора аренды.

3. Выбор уполномоченного лица, которое от имени участников долевой собственности без доверенности действует при согласовании местоположения границ земельных участков, одновременно являющихся границей земельного участка, находящегося в долевой собственности, при обращении с заявлениями о проведении государственного кадастрового учета или государственной регистрации прав на недвижимое имущество в отношении земельного участка, находящегося в долевой собственности, и образуемых из него земельных участков, а также заключает или расторгает договоры аренды данного земельного участка или соглашения об установлении частного сервитута в отношении данного земельного участка.

При себе иметь документы, удостоверяющие личность, документы, удостоверяющие право на земельную долю, а также документы, подтверждающие полномочия на участие в голосовании (доверенность).

Подробнее о собрании участников долевой собственности и о вопросах, вынесенных на повестку дня, можно ознакомиться по адресу: Отрадненский район, Краснодарский край, ст. Малотенгинская, пер. Советский, 5(здание администрации), или по тел. 8 (918) 321-39-10, в течение сорока дней со дня надлежащего извещения дольщиков.

УТЕРЯНЫ, СЧИТАТЬ НЕДЕЙСТВИТЕЛЬНЫМИ

- Зачетная книжка, выданная КубГАУ на имя Андрея Николаевича Кашкаха.
- Студенческий билет, выданный КМИ на имя Бардана Жалиловича Адои.
- Зачетная книжка, выданная КубГАУ на имя Татьяны Сергеевны Нестеренко.
- Диплом, выданный Институтом физической культуры и спорта г. Краснодара в 1974 году на имя Валерия Ивановича Макаренко.
- Студенческий билет, выданный КГУФК СТ К. А. Савченко.

КУБАНЬ СЕГОДНЯ Тираж — **5000** экземпляров

Генеральный директор
М. А. АРЕНДАРЕНКО
Главный редактор
А. М. АРЕНДАРЕНКО
ТЕЛЕФОНЫ:
тел./факс: 8 (861) 992-70-01,
e-mail: kubanseg@mail.ru
Коммерческий отдел —
тел.: 8 (861) 267-15-15,
8 (861) 255-60-79

Редакционная коллегия:
Назарова Елена Грайровна — первый заместитель генерального директора (QR, PR, реклама), тел.: 8 (861) 268-44-88, 8 (861) 992-70-07;
Шумакова Яна Николаевна — помощник генерального директора — ответственный секретарь, тел.: 8 (861) 267-15-15, 8 (861) 255-60-79;
Адамова Марина Владимировна — первый заместитель главного редактора;
Мусаев Михаил Магомедгаджиевич — заместитель главного редактора;
Чуцкова Любовь Михайловна — заместитель главного редактора;
Перепеч Любовь Николаевна — коммерческий директор, тел. 8 (861) 268-00-44

АДРЕС РЕДАКЦИИ, УЧРЕДИТЕЛЯ И ИЗДАТЕЛЯ:
350 000, г. Краснодар, ул. Калинина, 468.
Сайт: www.kubantoday.ru
УЧРЕДИТЕЛЬ И ИЗДАТЕЛЬ: ЗАО «КУБАНЬ СЕГОДНЯ»
Газета выходит с 23 февраля 1996 г.

Регистрационное свидетельство ПИ №ФС77-46456 от 07.09.2011 г. выдано Федеральной службой по надзору в сфере связи, информационных технологий и массовых коммуникаций (Роскомнадзор).
Газета отпечатана в типографии ОАО «Печатный двор Кубани».
Адрес типографии: г. Краснодар, ул. Тополиная, 19.
За содержание объявлений и рекламы редакция ответственности не несет.
Все товары и услуги, представленные в газете, имеют лицензии и сертификаты соответствия. Ответственность за достоверность информации, содержащейся в рекламных материалах, согласно Закону «О рекламе» (ст. 38) несут рекламодатели.
Мнения, высказанные авторами на страницах газеты, не обязательно совпадают с точкой зрения редакции.
Полное или частичное использование авторских материалов сотрудников газеты возможно только по согласованию с редакцией.
Выпуск издания осуществляется при финансовой поддержке Федерального агентства по печати и массовым коммуникациям.

Объем — 2 п. л., печать офсетная.
Номер подписан в печать 03.09.18, в 16:00, по графику — 03.09.18, в 16:00
Заказ №4332

ПОЧТОВЫЕ ИНДЕКСЫ ДЛЯ ПОДПИСКИ:
ЕЖЕДНЕВНЫЙ ВЫПУСК — ИНДЕКС 31 300,
ВЫПУСК ПО ВТОРНИКАМ И ЧЕТВЕРГАМ— ИНДЕКС 31 861,
ЧЕТВЕРГОВЫЙ ВЫПУСК — ИНДЕКС 31 860
ЦЕНА СВОБОДНАЯ
16+